

LETNO
POROČILO
O DOSEGANJU CILJEV
GOSPODARJENJA
Z DRŽAVNIMI GOZDOVI
ZA LETO
2022

*Poročilo družbe
Slovenski državni gozdovi, d. o. o.
Državnemu zboru RS*



SLOVENSKI DRŽAVNI GOZDOVI, d. o. o.

Rožna ulica 39, 1330 Kočevje

September 2023

Slovenski državni gozdovi, d. o. o.

Rožna ulica 39, 1330 Kočevje

Matična številka: 7035845000

ID za DDV: SI75204878

Vpis v sodni register: SRG 2016/11251, Okrožno sodišče v Ljubljani, 17. 3. 2016

September 2023

Slovenski državni gozdovi, d. o. o.

Založnik: *Slovenski državni gozdovi, d. o. o.*

Oblikovanje: *Tomato Košir*

Stavljeno v črkovnih vrstah: *Ingra / Ermina Mededovića in Garamond Premier Pro*

Tisk: *Mat format d. o. o.*

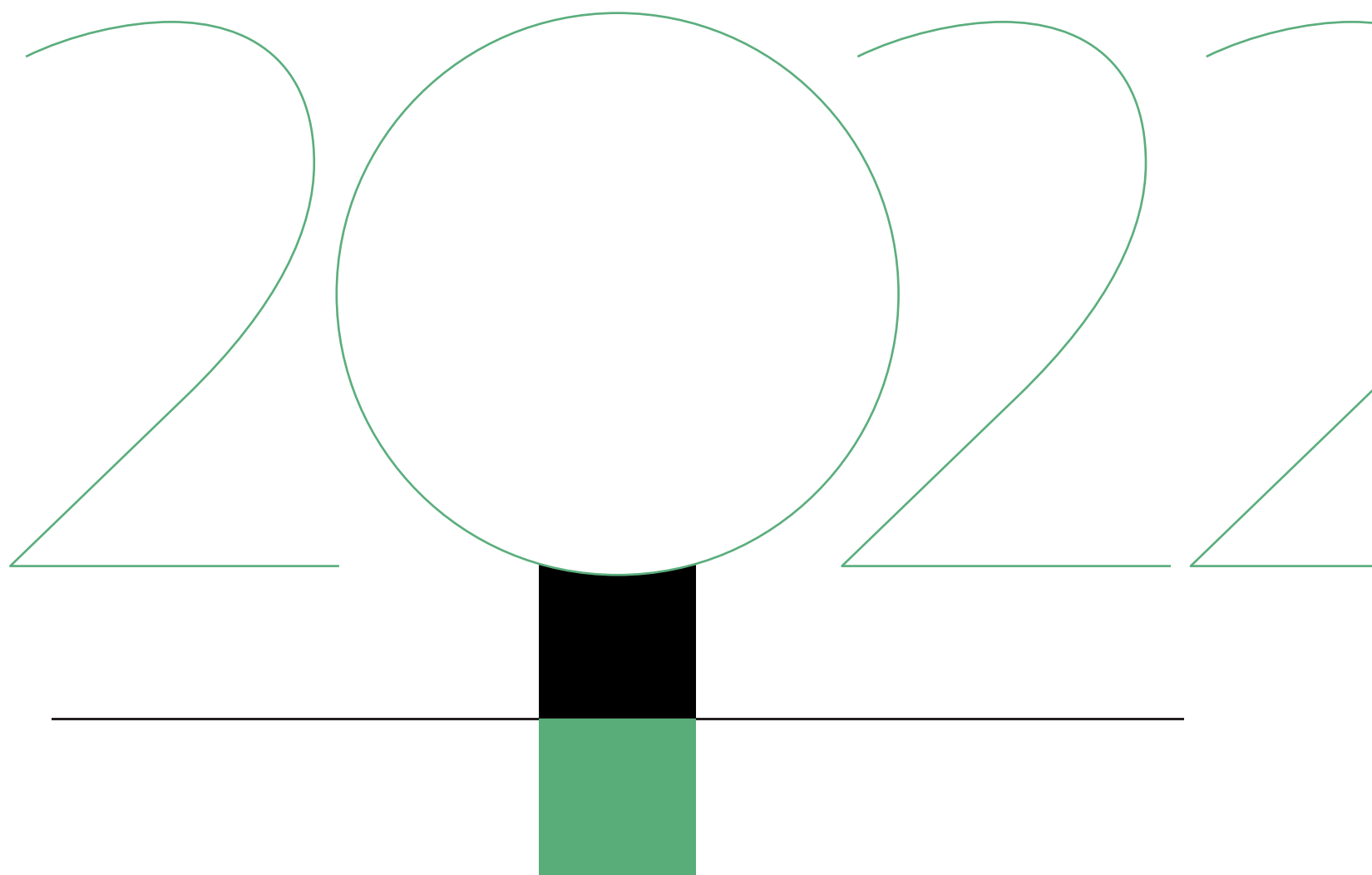

LE T N O
P O R O Č I L O
O D O S E G A N J U C I L J E V
G O S P O D A R J E N J A
Z D R Ž A V N I M I G O Z D O V I
Z A L E T O 2 0 2 2

Poročilo družbe

Slovenski državni gozdovi, d. o. o.

Državnemu zboru RS

K A Z A L O

1	Nagovor vodstva	7
2	Doseganje ciljev gospodarjenja z državnimi gozdovi	9
3	Ob upoštevanju načel trajnostnega, večnamenskega in sonaravnega gospodarjenja Z državnimi gozdovi dosegati čim višji donos in kakovost gozdnih lesnih sortimentov	10
3.1	Sečnja in spravilo	13
3.2	Gojitvena in varstvena dela	15
3.3	Vlaganja v gozdno infrastrukturo	17
4	Prispevati k vzpostavitvi in razvoju gozdno-lesnih verig, promociji lesa in lesnih Proizvodov ter oblikovanju zelenih delovnih mest	19
4.1	Struktura prodaje	20
4.2	Promocija lesa in lesnih proizvodov	23
4.3	Pospeševanje predelave lesa z vidika zmanjševanja emisij toplogrednih plinov	24
5	Dolgoročno povečevati površino državnih gozdov	25
6	Prispevati k doseganju ciljev razvoja podeželja, zlasti ohranjanja kmetij in podeželja v gorskem in hribovitem svetu z omejenimi možnostmi gospodarjenja	32
7	Prispevati k doseganju ciljev ohranjanja narave, zlasti k doseganju ciljev območij Natura 2000 in zavarovanih območij	34
8	Ohranjanje narave s poudarkom na ukrepih v območjih Natura 2000	35
8.1	Spodbujanje ekoloških funkcij gozda	37
8.2	Projekt Natura Mura	37
8.3	Certificiranje	38
9	Na področju gozdov, gozdarstva in lesarstva omogočati usposabljanje strokovnega osebja ter podpirati izobraževanje in znanstvenoraziskovalno delo	39
9.1	Sodelovanje z izobraževalnimi institucijami	39
9.2	Sodelovanje z raziskovalnimi institucijami	39
9.3	Interna izobraževanja	40
10	Prodaja lesa na panju v minimalnem obsegu	41
11	Ločeni računovodski izkazi družbe Slovenski državni gozdovi, d. o. o.	42



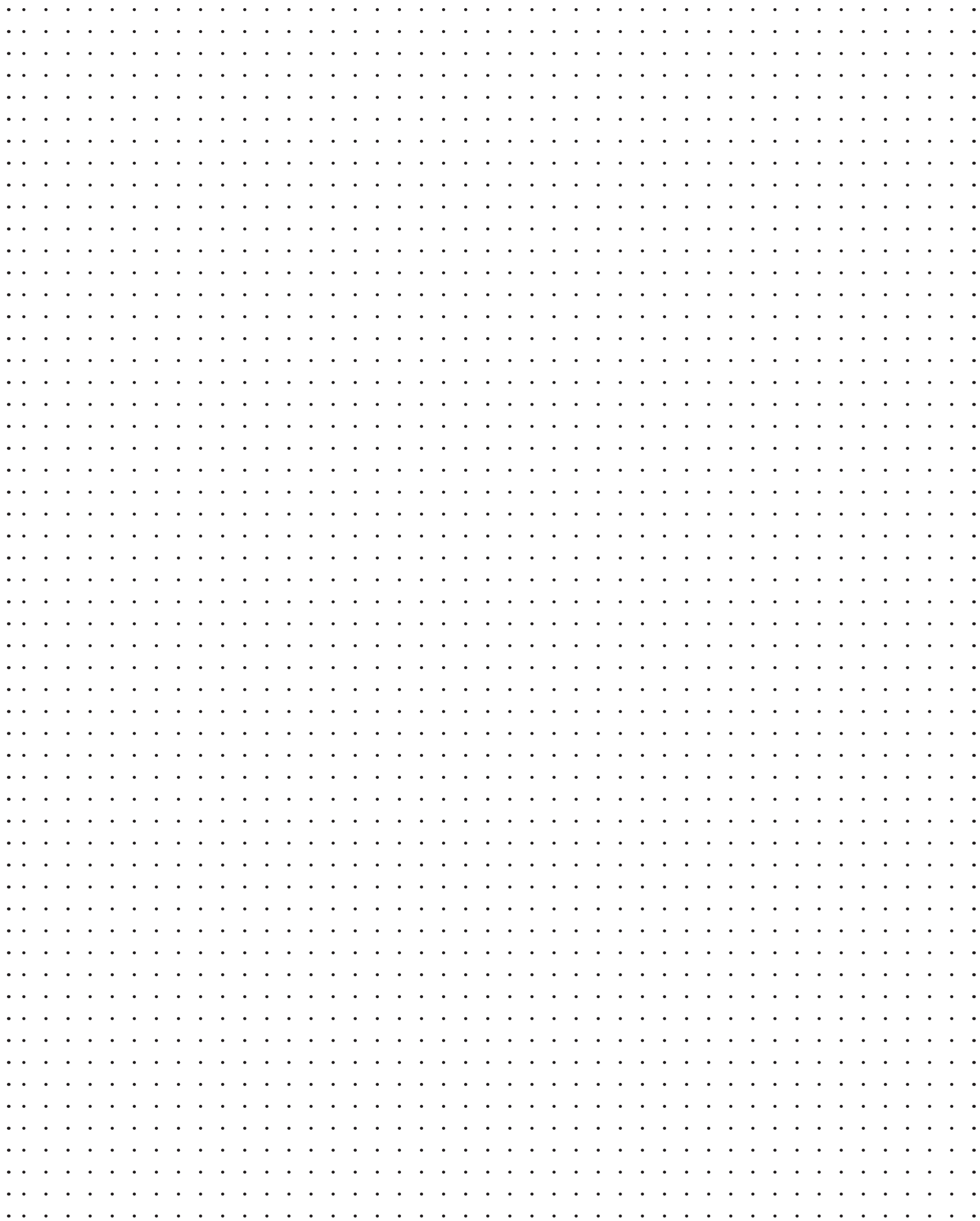

SPOŠTOVANE POSLANKE, SPOŠTOVANI POSLANCI.

Pred vami je že sedmo poročilo o doseganju zakonskih ciljev, ki ste jih siDG v državnem zboru določili ob ustanovitvi leta 2016 in ga s tem usmerili na njegovo poslovno pot. Ocenjujemo, da je bilo poslovanje siDG uspešno tudi v letu 2022, ko smo ponovno zabeležili nekaj pomembnih mejnikov, okrepili finančno stabilnost podjetja in povečali vrednost kapitalske naložbe države.

V poročilu smo skladno z 31. členom Zakona o gospodarjenju z gozdovi v lasti Republike Slovenije podrobneje predstavili realizacijo zakonskih ciljev. S podatki, ki prikazujejo doseganje zakonskih ciljev, smo tako dopolnili in nadgradili vsebine revidiranega Letnega poročila o poslovanju družbe Slovenski državni gozdovi d.o.o. za leto 2022, ki je pripravljeno na podlagi Zakona o gospodarskih družbah ter je javno objavljeno in vam ga tudi prilagamo.

Ker je siDG gospodarska družba, je prav, da se najprej ozremo na poslovne rezultate. Prvič smo presegli 90 milijonov evrov prihodkov. Ustvarili smo 20 milijonov evrov poslovnega izida iz poslovanja in prvič zabeležili skoraj 17 milijonov evrov čistega dobička. Na skupščini, ki je bila 17. 8. 2023, se je SDH, na katerega je bilo upravljanje preneseno konec leta 2022, odločil, da se bilančni dobiček, ki je na dan 31. 12. 2022 znašal 16,9 milijonov evrov, v celoti nameni za izplačilo edinemu družbeniku Republiki Sloveniji. Dodatno smo v gozdni sklad, s katerim upravlja ministrstvo za kmetijstvo, gozdarstvo in prehrano, vplačali 16,9 milijona evrov.

Sočasno smo izvedli povečana vlaganja tako pri gojitvenih in varstvenih delih kot na področju gozdnega gradbeništva. Več smo vložili v spodbujanje ekoloških in socialnih funkcij gozdov.

Ključni ukrep za spodbujanje gozdno-lesne verige je stabilna in dolgoročna prodaja domačim lesno-predelovalnim podjetjem. Po dolgoročnih prodajnih pogodbah smo tako tudi v 2022 prodali 85 % gozdnih lesnih sortimentov. Zaradi izteka veljavnih dolgoročnih prodajnih pogodb je siDG jeseni objavil nov javni razpis za dolgoročne prodajne pogodbe, ki je upošteval novosti pravil prodaje, sprejetih na vladi 13. 4. 2022. Ključna sprememba v primerjavi s prejšnjimi razpisi je bila, da se je izračun za dodelitev količin izvedel na osnovi namena rabe in na podlagi računovodskih izkazov o predelavi GLS, s čimer so prijavitelji dokazovali, koliko hlodovine in/ali ostale oblovine so v referenčnem letu predelali in v katere proizvode so te GLS predelali. Na novo je bila opredeljena tudi kategorija strateških kupcev, ki smo jim ponudili petletno prodajno pogodbo. Kupci (ne glede na to, ali so bili zaznani kot strateški partnerji ali ne), ki imajo večjo predelovalno kapaciteto, višjo dodano vrednost, večje število zaposlenih in večjo stopnjo predelave, pa so prejeli večje količine GLS. Pri nekaterih kupcih je ta razpis povzročil nezadovoljstvo, toda dejstvo je, da smo z njim zasledovali cilj spodbujanja industrije z višjo dodano vrednostjo, kar je skladno z usmeritvijo državne politike na področju lesno-predelovalne panoge.

Uspešni smo bili pri realizaciji tudi drugih zakonskih ciljev, kar je podrobno opisano v naslednjih poglavjih. Skrbeli smo za povečevanje površin državnih gozdov, nadgradili naš prispevek k razvoju podeželja, pri gospodarjenju z državnimi gozdovi smo sledili ciljem ohranjanja narave, prodajo lesa na panju pa izvajali v minimalnem obsegu. Vsako leto krepimo tudi sodelovanje z izobraževalnimi in raziskovalnimi inštitucijami, kot novost pa smo v 2022 uvedli štipendiranje dijakov in študentov gozdarstva, s katerim nagovarjamo vedno bolj kritično pomanjkanje gozdarskega kadra, zlasti v gozdni proizvodnji.

Tudi novo poslovodstvo siDG si bo prizadevalo, da bo naložba Republike Slovenije v siDG še naprej pridobivala na vrednosti in da bo naše podjetje zgled trajnostnega, sonaravnega in večnamenskega gospodarjenja z gozdovi. Lesni industriji bomo zagotavljali stabilno dobavo surovine, posebno pozornost pa bomo morali nameniti prestrukturiranju podjetja Snežnik iz Kočevske Reke, katerega poslovanje se je zaradi zastarele tehnologije in neustreznih poslovnih procesov ter predolgega neukrepanja lastnikov drastično poslabšalo.

Verjamemo, da bomo kljub zaostrenim razmeram v gozdovih zaradi naravnih ujm in kljub negotovim razmeram na trgu gozdnih lesnih sortimentov tudi čez leto dni poročali o uspešni realizaciji ciljev, ki jim siDG sledi po Zakonu o gospodarjenju z gozdovi v lasti Republike Slovenije.



Mag. Marko Matjašič
glavni direktor



Dr. Aleš Kadunc
direktor

DOSEGANJE CILJEV GOSPODARJENJA Z DRŽAVNIMI GOZDOVI

SiDG je pri svojem poslovanju dolžan sočasno upoštevati vse cilje, ki jih določa 7. člen ZGGLRS:

1. ob upoštevanju načel trajnostnega, večnamenskega in sonaravnega gospodarjenja z državnimi gozdovi dosežati čim višji donos in kakovost gozdnih lesnih sortimentov;
2. prispevati k vzpostavitvi in razvoju gozdno-lesnih verig, promociji lesa in lesnih proizvodov ter oblikovanju zelenih delovnih mest;
3. dolgoročno povečevati površino državnih gozdov;
4. prispevati k doseganju ciljev razvoja podeželja, zlasti ohranjanja kmetij in podeželja v gorskem in hribovitem svetu z omejenimi možnostmi gospodarjenja;
5. prispevati k doseganju ciljev ohranjanja narave, zlasti k doseganju ciljev območij Natura 2000 in zavarovanih območij;
6. na področju gozdov, gozdarstva in lesarstva omogočati usposabljanje strokovnega osebja ter podpirati izobraževanje in znanstvenoraziskovalno delo;
7. izvajati prodajo lesa na panju v minimalnem obsegu.

Presoja doseženih rezultatov v tem poročilu je pripravljena skladno z razumevanjem usmeritev za dosego vseh ciljev gospodarjenja z državnimi gozdovi. V nadaljevanju so prikazane posamezne aktivnosti, njihov obseg in rezultati, ki zagotavljajo uresničevanje zakonskih ciljev.

OB UPOŠTEVANJU NAČEL TRAJNOSTNEGA, VEČNAMENSKEGA IN SONARAVNEGA GOSPODARJENJA Z DRŽAVNIMI GOZDOVI DOSEGATI ČIM VIŠJI DONOS IN KAKOVOST GOZDNIH LESNIH SORTIMENTOV

Kazalnik	2018	2019	2020	2021	2022
Prihodki od prodaje v EUR	74.806.412	66.942.801	56.009.748	69.159.234	90.693.270
Poslovni prihodki skupaj v EUR	76.902.107	65.977.224	57.378.985	71.525.510	92.500.958
Poslovni odhodki skupaj v EUR	62.745.479	52.168.414	48.442.618	54.663.703	71.796.449
Amortizacija v EUR	452.255	1.175.093	1.582.628	1.895.247	2.368.866
Poslovni izid iz poslovanja v EUR (EBIT)	14.156.628	13.808.810	8.936.367	16.861.807	20.704.509
EBITDA v EUR	14.735.039	15.185.424	10.729.289	18.866.467	23.129.001
Čisti poslovni izid poslovnega leta v EUR	11.899.462	11.378.438	7.504.969	13.932.286	16.904.851
EBITDA marža v%	20	23	19	27	26
Dodana vrednost na zaposlenega v EUR = dodana vrednost v EUR/povpr. št. zap. na podlagi delovnih ur	106.353	98.955	75.969	100.701	109.450
ROA – čista donosnost sredstev v% = (čisti poslovni izid poslovnega leta/ (sredstva + sredstva preteklega leta)/2)*100	24,9	22,10	13,62	22,14	22,00
ROE – čista donosnost kapitala v% = (čisti poslovni izid poslovnega leta/ (kapital + kapital preteklega leta)/2)*100	31,0	27,81	16,73	27,30	27,66
Finančni vzvod = celotna sredstva/lastniški kapital	1,29	1,23	1,23	1,24	1,27
Število zaposlenih na dan	239	271	300	342	378
Proizvodnja GLS v m ³ (neto)	1.515.925	1.293.410	1.141.371	1.076.869	1.137.361
Lastna proizvodnja GLS v m ³ (neto)	35.596	91.388	125.619	189.857	223.567
Delež lastne proizvodnje GLS v%	2,3	7,1	11,0	17,6	19,7
Stroški gojenja in varstva gozdov v EUR	2.472.614	2.620.596	3.064.577	3.260.617	4.004.614
Investicije v gozdne ceste in vlake ter drugo gozdno infrastrukturo v EUR	1.156.778	1.225.043	1.253.385	1.648.189	1.754.552
Stroški vzdrževanja cest in vlak ter druge gozdne infrastrukture v EUR	930.012	1.086.188	883.366	1.507.527	2.002.899

Kazalnik	2018	2019	2020	2021	2022
Vlaganja v gozdne ceste in vlake ter drugo gozdno infrastrukturo v EUR/m ³	1,38	1,79	1,87	2,86	3,30
Proizvodni stroški (sečnja in spravilo, gojenje, varstvo, vzdrževanje cest in vlak ter druge gozdne infrastrukture) v EUR/m ³	24,0	20,4	20,9	24,1	28,4
Prodaja GLS v m ³ (neto)	1.451.694	1.349.482	1.146.079	1.079.168	1.136.771
Povprečna prodajna cena v EUR/m ³	50,09	48,38	47,21	61,94	74,17
Delež prodaje GLS kupcem v Sloveniji (%)	98,3	97,3	97,7	96,6	96,4
Transport GLS v m ³	264.020	148.043	233.701	195.035	516.272
Lastni transport GLS v m ³	71.387	128.304	171.842	174.132	181.619
Delež lastnega transporta GLS (% od prodanih količin)	4,9	9,5	15,0	16,1	16,0

* ocena na podlagi prodaje v tujino in stroškov transporta

siDG je v letu 2022 prodal **1.136.771 m³** gozdnih lesnih sortimentov (GLS) na kamionski cesti in skladišču po povprečni ceni **74,17 EUR/m³**. V strukturi prodaje je bilo 49 % iglavcev in 51 % listavcev. Ustvarjenega je bilo **23,1 milijona evrov** dobička pred amortizacijo, odpisi, obrestmi in davki (EBITDA). Poslovni izid iz poslovanja znaša **16,9 milijona evrov**.

Poslovni izid pred davki v EUR

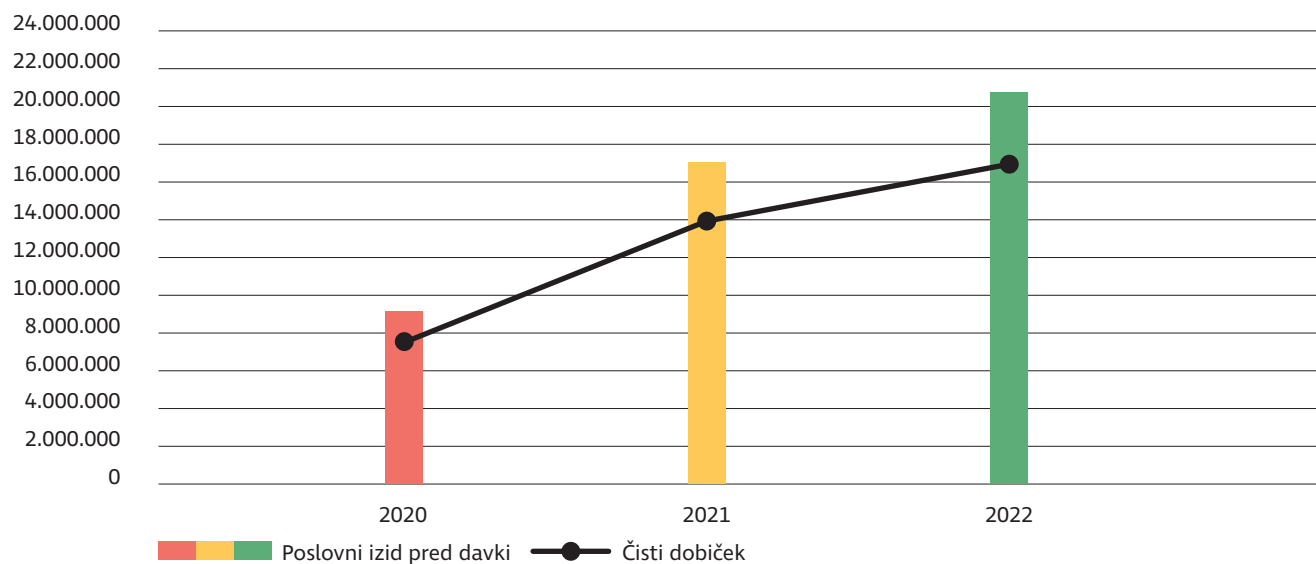

Poslovni prihodki družbe v višini **92,5 milijona evrov** so vključevali prihodke od prodaje, spremembo vrednosti zalog, usredstvene lastne proizvode in storitve ter druge poslovne prihodke.

Prihodki od prodaje so se pretežno nanašali na prihodke od prodaje GLS. V letu 2022 so ti znašali 84,4 milijona evrov in so bili od realiziranih v letu 2021 višji za 26 %.

Glavni razlog za višje prihodke od prodaje so bile večje količine prodanih GLS (za 57.063 m³) in višje povprečne prodajne cene.

Poslovni odhodki družbe so znašali **71,8 milijona evrov** in so za 17,1 milijona evrov oz. 31 % višji kot v letu 2021. Delež poslovnih odhodkov v prodaji je 79–odstoten.

Struktura realiziranih poslovnih odhodkov v EUR

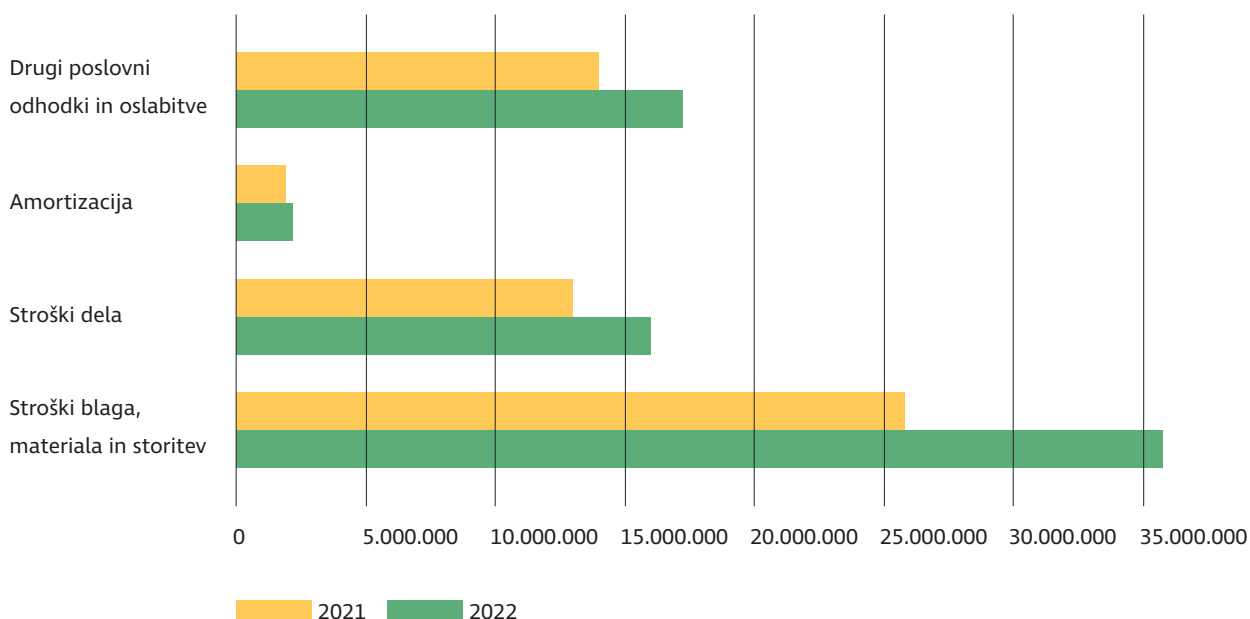

Stroški materiala in storitev, ki imajo v strukturi poslovnih odhodkov največji delež, so znašali **35,9 milijona evrov** in so v primerjavi z doseženimi v letu 2021 višji za 39 %. **Stroški dela** so znašali **16,2 milijona evrov** in so bili v primerjavi z doseženimi v letu pred tem višji za 25 %. **Amortizacija družbe** je znašala **2,4 milijona evrov**. Drugi poslovni odhodki so bili za **24 % višji od doseženih v letu 2021**, kar je posledica višjih prihodkov od prodaje GLS in posledično višjega nadomestila za upravljanje z gozdovi v lasti Republike Slovenije.

Donos za državo lahko merimo preko vplačil v gozdni sklad, plačila davka od dobička in doseženega poslovnega izida.

		2018	2019	2020	2021	2022
Vplačilo v gozdni sklad	EUR	14.570.829	13.051.569	10.837.796	13.386.431	16.876.967
Davek od dobička	EUR	2.410.699	2.553.508	1.599.961	3.060.949	3.871.671
Čisti poslovni izid	EUR	11.899.462	11.378.438	7.504.969	13.932.286	16.904.851
Skupaj	EUR	28.880.990	26.983.515	19.942.726	30.379.666	37.653.489

Družba je realizirala **investicije v skupnem znesku 3,6 milijona evrov**, od tega v opremo za lastno gozdno proizvodnjo 0,7 milijona evrov, sedež podjetja 0,2 milijona evrov, službena vozila 0,1 milijona evrov, informatiko 0,7 milijona evrov, gozdno infrastrukturo 1,7 milijona evrov in ostalo 0,2 milijona evrov.

V letu 2022 se družba **ni zadolževala**. Lastni viri financiranja so zadoščali za vse izvedene aktivnosti.

SEČNJA IN SPRAVILO

V letu 2022 smo izvedli sečnjo in spravilo v obsegu **1.137.361 neto m³** GLS, s čimer smo presegli s poslovnim načrtom predviden obseg. V drugi polovici leta smo na določenih območjih zabeležili povečan obseg sanitarnih sečenj. Zunanjih izvajalcev je glede na potrebe na določenih področjih primanjkovalo, kar se je že odražalo v nekoliko manjši izvedeni sečnji in spravilu, kot bi ju lahko izvedli glede na razpoložljiv možni posek.

Gibanje poseka GLS 2019–2021 v neto m³

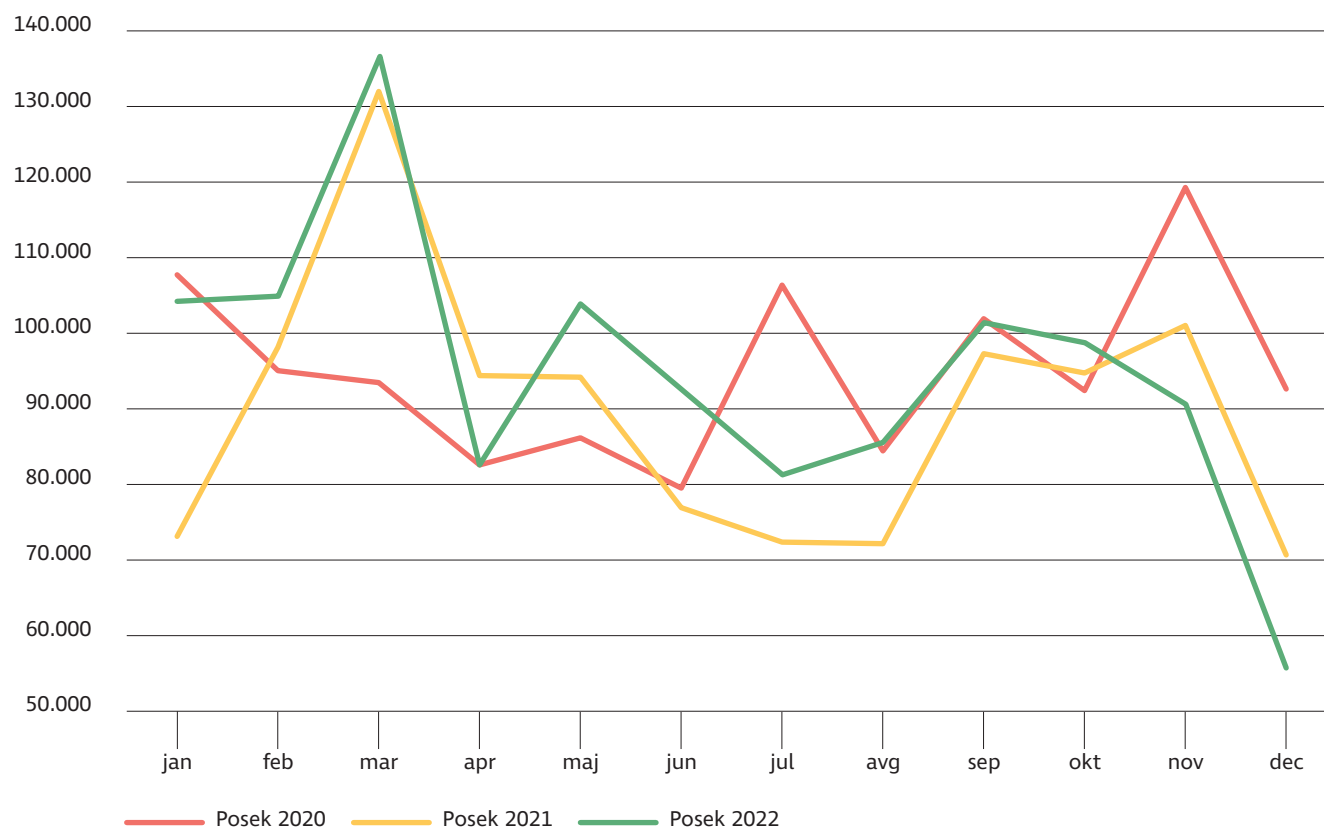

Obseg **sanitarne sečnje** je znašal **20 %** in je bil nekoliko višji kot leto prej, vendar še vedno izrazito pod povprečjem v letih delovanja družbe siDG. Glavni vzroki sanitarnega poseka so bile žuželke, bolezni in ujme (vetrolomi). Med biotskimi vzroki pri iglavcih prevladujejo žuželke (predvsem smrekovi podlubniki), pri listavcih pa bolezni (kostonjev rak, jesenov ožig, trohnobe korenin in lesa, sušenje in odmiranje vej).

Obseg in struktura sanitarnega poseka v državnih gozdovih in vseh gozdovih skupaj (v bruto količinah; vir: ZGS)

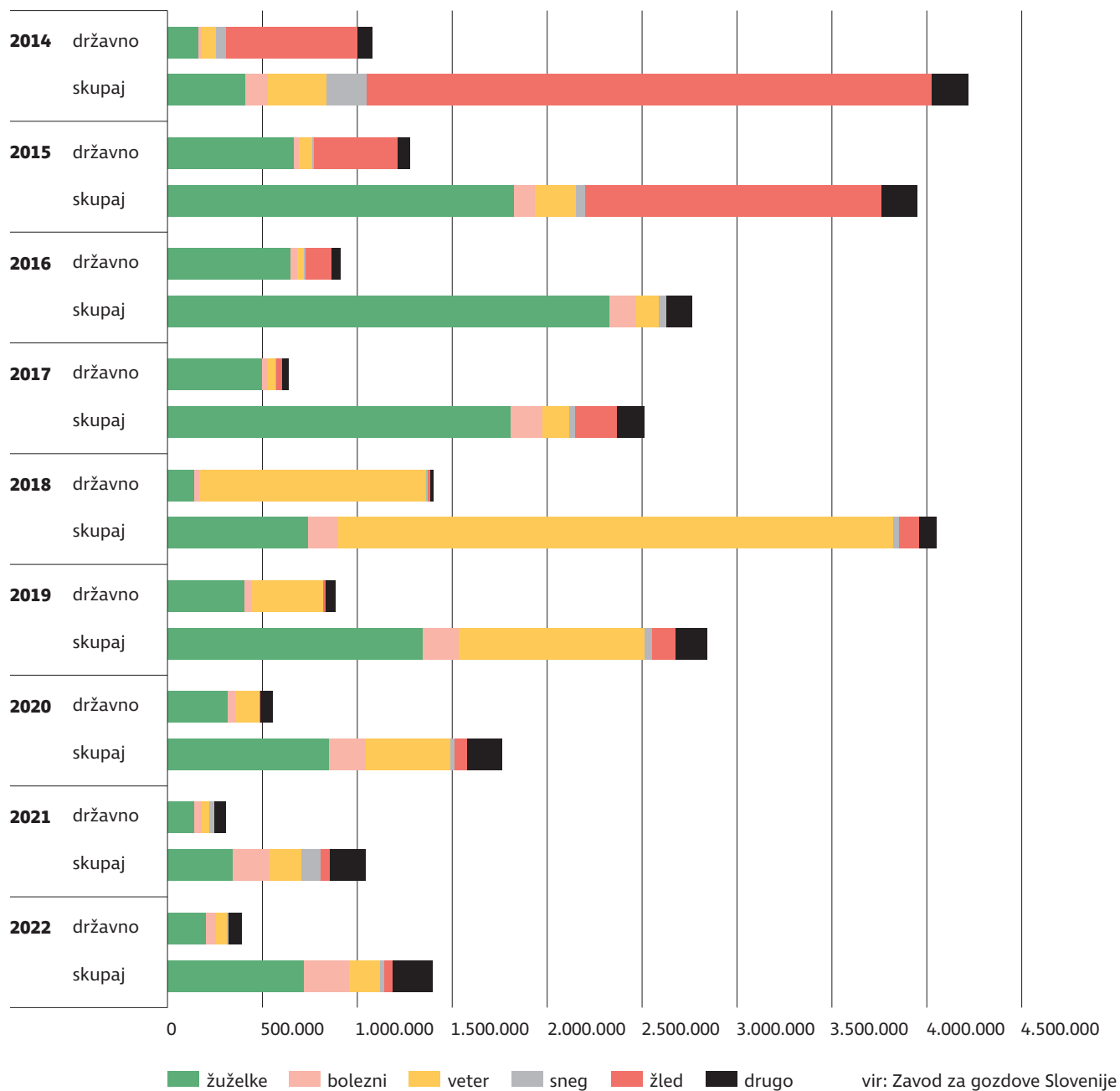

Z lastno gozdno proizvodnjo smo izvedli sečnjo in spravilo **223.567 neto m³ GLS**, kar predstavlja 19,7 % celotnega poseka družbe GLS v letu 2022 in 18 % višjo lastno proizvodnjo kot v letu 2021. V okviru lastne proizvodnje smo izvajali tudi dela, povezana z obnovo gozda, negovalnimi in varstvenimi deli, ki so bila lani realizirana v obsegu 5.236 norma ur. V oddelku lastne gozdne proizvodnje (lastna sečnja in lastni transport) je bilo sicer ob koncu leta zaposlenih 132 ljudi (123 delavcev v proizvodnji in 9 delovodij).

V letu 2022 smo izvedli prevoz za skupno **516.272 m³ GLS** s kamionske ceste. V skladu s strateškimi usmeritvami, ki izvirajo iz Strateškega načrta poslovanja družbe Slovenski državni gozdovi, d.o.o., za obdobje 2020–2029, s temelji poslovne politike za obdobje 2020–2024, družba siDG zaradi optimizacije poslovnih procesov in zmanjševanja tveganj povečuje obseg prevozov z lastnimi in najetimi izvajalci prevozov, zato se je izrazito povečal prevoz **z najetimi izvajalci prevozov**, in sicer iz 20.903 m³ v letu 2021 na **334.653 m³ v letu 2022**. **Z lastnim transportom** smo prepeljali **181.619 m³**.

Družba siDG kot največje gozdarsko izvajalsko podjetje, ki je v lasti države, posveča delavcem ustrezno skrb in pri tem upošteva tudi celotno delovnopravno zakonodajo: plače so višje, kot jih izkazujejo ostala izvajalska podjetja, delavcem se med drugim plačuje dodatno poklicno zavarovanje, kar določa zakon o pokojninskem in invalidskem zavarovanju, podpisano imamo podjetniško kolektivno pogodbo, ki prinaša delavcem še številne druge ugodnosti, zaposlene permanentno usposabljam in izobražujem, skrbimo za ustrezno delovno opremo in varnost pri delu...

GOJITVENA IN VARSTVENA DELA

Vlaganja v gojitvena in varstvena dela so se izvajala skladno s Programom gojitvenih in varstvenih del za leto 2022, ki ga je pripravil ZGS. Načrtovani ukrepi so bili vključeni v Letni načrt upravljanja z državnimi gozdovi za leto 2022. Izvedba gozdnogojitvenih del je bila tako kot minula leta pod vplivom naravnih ujm, ki so prizadele državne gozdove v zadnjih letih.

Družba je realizirala dela obnove gozdov v obsegu 4.813 dnin, dela nege gozdov v obsegu 15.141 dnin in varstvena dela v obsegu 4.288 dnin.

Za gozdnogojitvena, varstvena in biomeliorativna dela je siDG namenil **4,4 milijona evrov**. Za primerjavo navajamo strošek gojitvenih in varstvenih del v preteklih letih:

Strošek gojitvenih, varstvenih in biomeliorativnih del v EUR

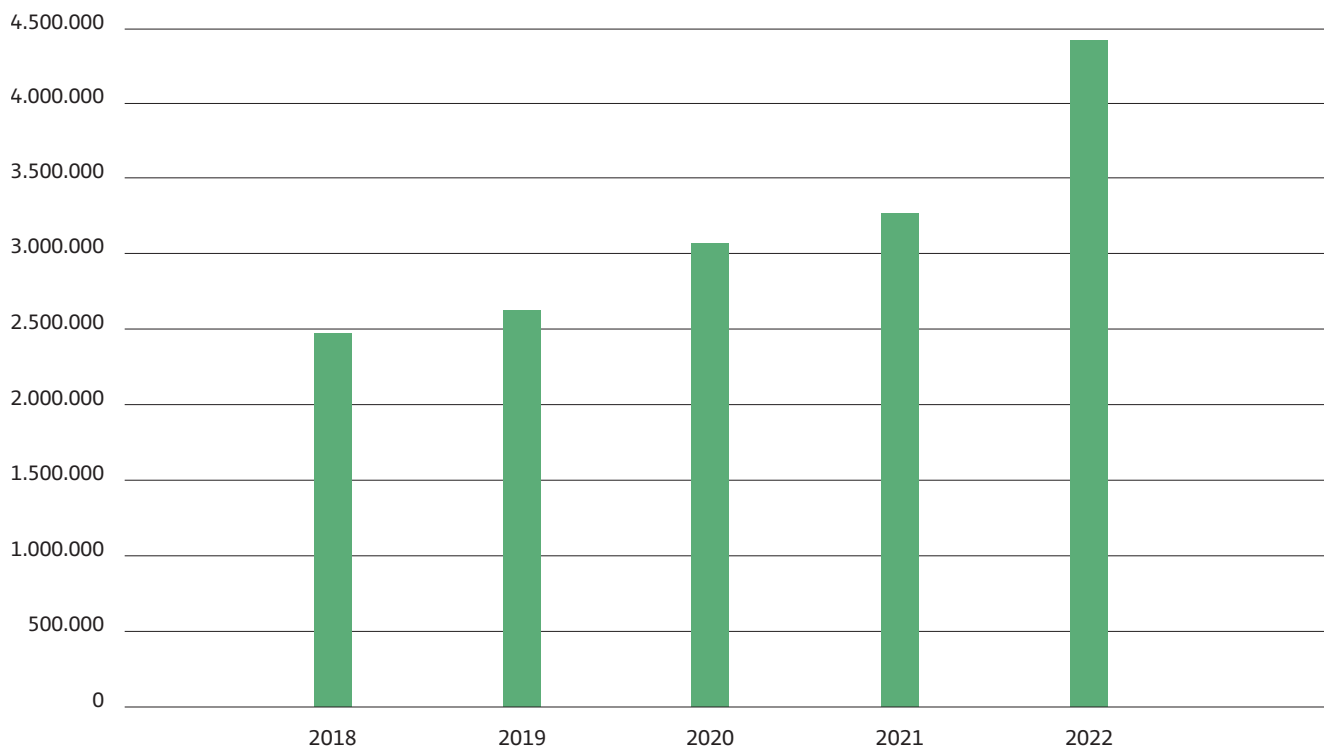

Vrednost izvedenih del po skupinah del

Skupina ukrepa	Vrednost v EUR
Obnova gozdov	1.177.288
Nega gozdov	2.275.260
Varstvo gozdov	900.177
Biomeliorativna dela	66.854
Skupaj	4.419.579

Največji obseg predstavljajo dela **nege gozdov**, ki so bila izvedena na 3.690 hektarjih. Izvedba negovalnih del (obžetev, nega mladja, nega gošče, nega letvenjaka, nega drogovnjaka ...) v državnih gozdovih je bila glede na Program gojitvenih del za leto 2022 po podatkih ZGS realizirana 87 %. Za primerjavo; v zasebnih gozdovih je bila realizacija 31 % (vir za primerjavo: ZGS, Poročilo o gozdovih 2022).

Dela **obnove gozdov** so bila izvedena na 974 hektarjih, narekovale pa so jih potrebe po sanaciji poškodovanih gozdov zaradi preteklih obsežnih naravnih ujm in napadov podlubnikov. Izvedba gozdnogojitvenih del za naravno obnovo državnih gozdov (priprava sestoja in priprava tal) je bila glede na Program gojitvenih del za leto 2022 po podatkih ZGS realizirana 82 %. Za primerjavo; v zasebnih gozdovih je bila realizacija gozdnogojitvenih del za naravno obnovo 25 % (vir za primerjavo: ZGS, Poročilo o gozdovih 2022).

Realizacija del je bila tudi v letu 2022 najvišja pri **varstvenih delih**. Nad 100 % so bila tako realizirana dela, kot so vzdrževanje protipožarnih objektov, drugo varstvo pred požari, zaščita s količenjem ali tulci, zaščita z ograjo ter vzdrževanje zaščitnih ograj, ostalo varstvo pred divjadjo..

V celoti je bil izveden tudi obseg del, ki so bila vezana na koriščenje sredstev sofinanciranja in financiranja v okviru PRP shem. PRP ukrepi so vezani na območja sanacije po naravnih nesrečah. V sklopu tega smo z opravljenimi GVG deli v letu 2022 prejeli preko 265 tisoč evrov sredstev.

Iz proračunskih sredstev Republike Slovenije smo za vlaganja v gozdove prek kvote »de minimis« prejeli sredstva v vrednosti 39 tisoč evrov.

Vrednost sofinanciranja GVG del PRP po sklopih (EUR)

SiDG	A-žled	B-veter 2017	C-podlubniki	Skupaj
Skupaj	141.488,08	43.162,03	81.222,77	265.872,88

Tudi pri nekaterih **biomeliorativnih delih** je bila realizacija čez 100 %. To so dela za vzdrževanje grmišč, osnove pasišč, naravni razvoj biotopov in ohranjanje biotopov - nega in vzdrževanje stez. Opravili smo tudi nekaj del, ki niso bila načrtovana, to so ohranjanje biotopov – sečnja in postavitve gnezdilnic. Izvedba del je pripomogla k izboljšanju življenjskega okolja prostoživečih živali. Ukrepi za ustvarjanje primerne življenjskega prostora za divjad pomenijo hkrati tudi varstvo in zaščito za gozdno mladje ter blaženje pritiskov na gozdne in poljske ekosisteme.

VLAGANJA V GOZDNO INFRASTRUKTURO

V letu 2022 smo izvedli skupno za **3,8 milijona evrov** vlaganj v gozdno infrastrukturo, od tega je bilo **1,7 milijona evrov investicijskih vlaganj** ter **2,1 milijona evrov stroškov**.

Od ustanovitve družbe se vlaganja v gozdno infrastrukturo povečujejo, rahel padec smo beležili v letu 2020, leta 2021 in 2022 pa se je trend naraščanja vlaganj v gozdno infrastrukturo nadaljeval. Delež stroškov v strukturi vlaganj se je do leta 2019 povečeval, v letu 2020 in 2021 padel na račun več novogradenj in rekonstrukcij gozdnih prometnic v državnih gozdovih, v letu 2022 pa se je delež stroškov dvignil na 55 % vseh infrastrukturnih vlaganj.

Struktura vlaganj v gozdno infrastrukturo (v EUR)

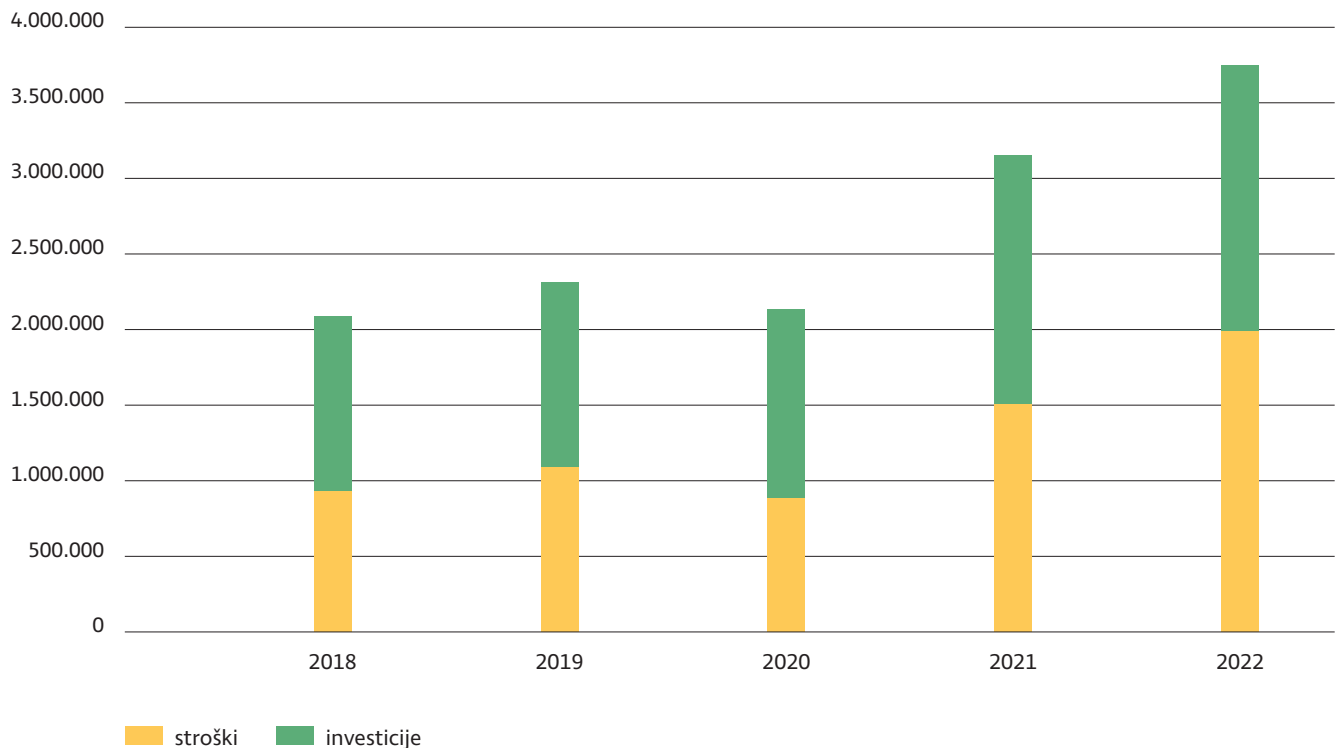

V letu 2022 so največji delež investicijskih vlaganj v gozdno infrastrukturo za razliko od predhodnega leta predstavljali zahtevni gradbeni projekti (novogradnje in rekonstrukcije gozdnih cest), ki jih je bilo za 1,1 milijona evrov. Pri zahtevnih gradbenih projektih smo skupaj obdelovali 35 zahtevnih gradbenih projektov gozdnih cest ter drugih gradbeno inženirskih objektov. Od tega je bilo 12 projektov obdelanih na nivoju projektne dokumentacije ali nadzora, za 14 projektov pa so poleg projektiranja potekala tudi gradbena dela.

Tudi v letu 2022 smo bili priča podaljševanju časa za pridobitev gradbenih dovoljenj, ki pa je šlo tokrat na račun vse bolj zahtevnih pogojev za pridobitev naravovarstvenih mnenj in soglasij.

PRISPEVATI K VZPOSTAVITVI IN RAZVOJU GOZDNO-LESNIH VERIG, PROMOCIJI LESA IN LESNIH PROIZVODOV TER OBLIKOVANJU ZELENIH DELOVNIH MEST

KAZALNIK	2018	2019	2020	2021	2022
Delež prodaje po dolgoročnih pogodbah v%	53	69	57	85	85
Prodaja po dolgoročnih pogodbah v m ³	776.240	937.163	656.167	918.630	970.474
Delež prodaje GLS slovenskim kupcem v%	98,3	97,3	97,7	96,6	96,4
Naložbe v predelavo lesa v EUR*	0	295.230	0	0	0

*naložbe v Snežnik d.o.o.

siDG je pomemben dobavitelj okroglega lesa v Sloveniji, s čimer v veliki meri prispeva tudi k razvoju zelene ekonomije, razvoju podeželja in krožnemu gospodarstvu. siDG namreč predstavlja prvi člen večjega števila gozdno-lesnih verig, ki ga uresničuje z zagotavljanjem stabilne dobave različnih gozdnih lesnih sortimentov.

Pri prodaji gozdnih lesnih sortimentov v celoti sledi načelom, ki so RS vodili v spremembo sistema gospodarjenja z državnimi gozdovi in ustanovitev družbe siDG. Zagotavlja namreč **transparentnost prodaje in enake pogoje za nakup lesa** iz državnih gozdov vsem poslovnim subjektom ter da je **celotna količina gozdnih lesnih sortimentov ponujena na trgu**. S prodajo preko dolgoročnih pogodb siDG domači lesnopredelovalni industriji zagotavlja tudi **stabilnost dobave** surovine.

Ključni ukrepi za vzpostavitev in razvoj gozdno-lesnih verig so:

- ▶ dolgoročne prodajne pogodbe,
- ▶ pogodbe o dobavi lesa strateškim investitorjem v lesni industriji,
- ▶ prodaja preko javnih razpisov in javnih dražb.

Vlada RS je v vlogi skupščine družbe siDG dne **15. 4. 2021** sprejela **Strateški načrt poslovanja družbe siDG za obdobje 2020–2029 s temelji poslovne politike za obdobje 2020–2024** (v nadaljevanju: Strateški načrt). Ključni ukrepi za podporo razvoju gozdno-lesnih verig po tem strateškem načrtu so:

1. Izvajanje prodaje pretežnega dela GLS na podlagi dolgoročnih pogodb, ki vključuje kriterij stopnje predelave, višine investicij in dodane vrednosti.
2. Obvladovati tveganja pri prodaji GLS.
3. Vzpostavitev centrov za zbiranje in predelavo, ki jih bo družba realizirala skozi različne modele sodelovanja s potencialnimi parterji ali lastnega investiranja.

STRUKTURA PRODAJE

Najpomembnejši način prodaje GLS predstavljajo dolgoročne pogodbe. Slednje so bile prvič podpisane s slovenskimi predelovalci v začetku leta 2018, iztekle pa so februarja 2021. V letu 2020 je bil izveden nov javni razpis za dolgoročne pogodbe, ki so bile podpisane na začetku leta 2021. SiDG je septembra 2022 objavil že tretji javni razpis za dolgoročne pogodbe.

Prodaja GLS po dolgoročnih pogodbah je v letu 2022 predstavljala 85 % prodaje. Poleg prodaje po dolgoročnih pogodbah je v letu 2022 prodaja potekala še po kratkoročnih pogodbah na osnovi javnega zbiranja ponudb, na javnih dražbah in preko direktne prodaje.

Struktura prodaje GLS po vrstah prodaje in doseženi povprečni ceni

Vrsta prodaje GLS	Prodana količina GLS v m ³	Delež v%	Dosežena povprečna cena v EUR/m ³
Dolgoročne pogodbe	970.474	85	73,65
Javno zbiranje ponudb – kratkoročne pogodbe	21.399	2	64,74
Javna dražba	20.038	2	118,51
Direktna prodaja	124.860	11	72,74
Skupaj	1.136.771	100	74,17

Povprečna prodajna cena po dolgoročnih pogodbah je bila za 20 % višja kot leto prej, predvsem zaradi ugodnih razmer na trgu žaganega lesa iglavcev in kakovostne strukture GLS. Najvišje povprečne prodajne cene po vrstah prodaje so bile dosežene na javnih dražbah (118,51 EUR/m³), kjer se je večinoma prodajal najkakovostnejši les.

Z desetimi po vrednosti GLS največjimi kupci smo ustvarili 33,4 milijona evrov prihodkov od prodaje GLS, kar predstavlja 39,6 % vseh prihodkov od prodaje GLS iz kamionske ceste in skladišč.

Prodaja GLS na domačem trgu je v letu 2022 znašala 96,4 % ali 1.096.130 m³. Izrazito prevladujoč delež prodaje na domačem trgu je predvsem rezultat prodaje GLS po dolgoročnih pogodbah, kjer imajo kupci tudi obvezo, da celotno količino GLS predelajo z lastnimi zmogljivostmi. Tudi pri drugih oblikah prodaje so prevladovali kupci z območja Slovenije.

Na **tuje trge** je družba prodala 40.641 m³ GLS, kar znaša 3,4 % od vseh prodanih količin. Od teh je bilo 99 % GLS prodanih na Hrvaško, preostali delež pa v Avstrijo, Nemčijo in Italijo (gre za GLS prodane na dražbi najvrednejših sortimentov).

Prodaja GLS na tujih trgih

Leto	2018	2019	2020	2021	2022
EU (m³)	23.317	16.373	25.619	36.269	40.641
Tretje države (m³)	1.066	19.624	187	0	0
Skupaj tuji trgi (m³)	24.383	35.997	25.806	36.269	40.641
Vsa prodaja (m³)	1.451.694	1.349.482	1.146.079	1.079.168	1.136.771
Delež prodaje na tuje trge (%)	1,7	2,7	2,3	3,4	3,6

V strukturi prodaje GLS so **prevladovali listavci**, ki so dosegli **51 % delež**. Pri prodaji iglavcev prevladuje hlodovina iglavcev (76 %), pri listavcih pa ostala oblovina listavcev (74 %).

Struktura prodaje po skupinah GLS (v m³ neto)

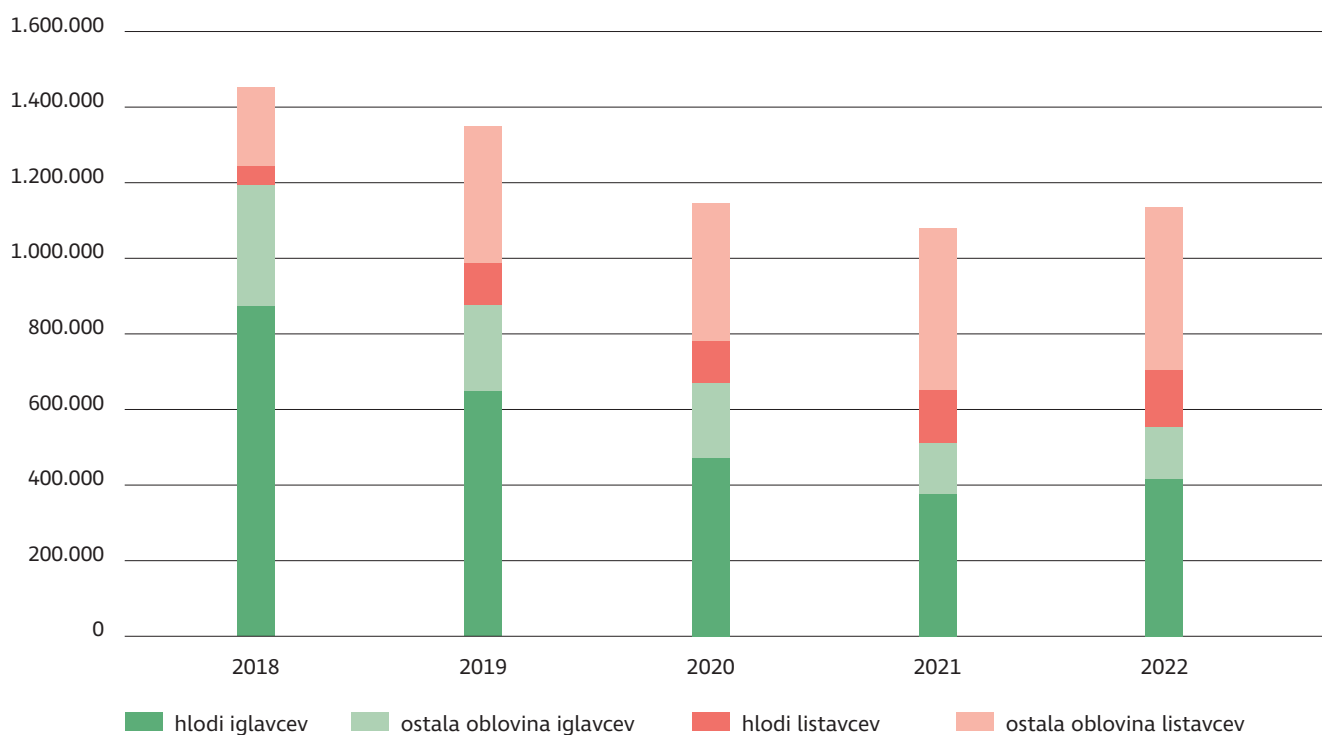

Kakovostna struktura prodaje se izboljšuje, kar je posledica nadaljevanja zmanjševanja obsega sanacij škod zaradi abiotskih (žled, vetrolomi, snegolomi) dejavnikov in gradacij podlubnikov.

Kakovostna struktura prodaje GLS

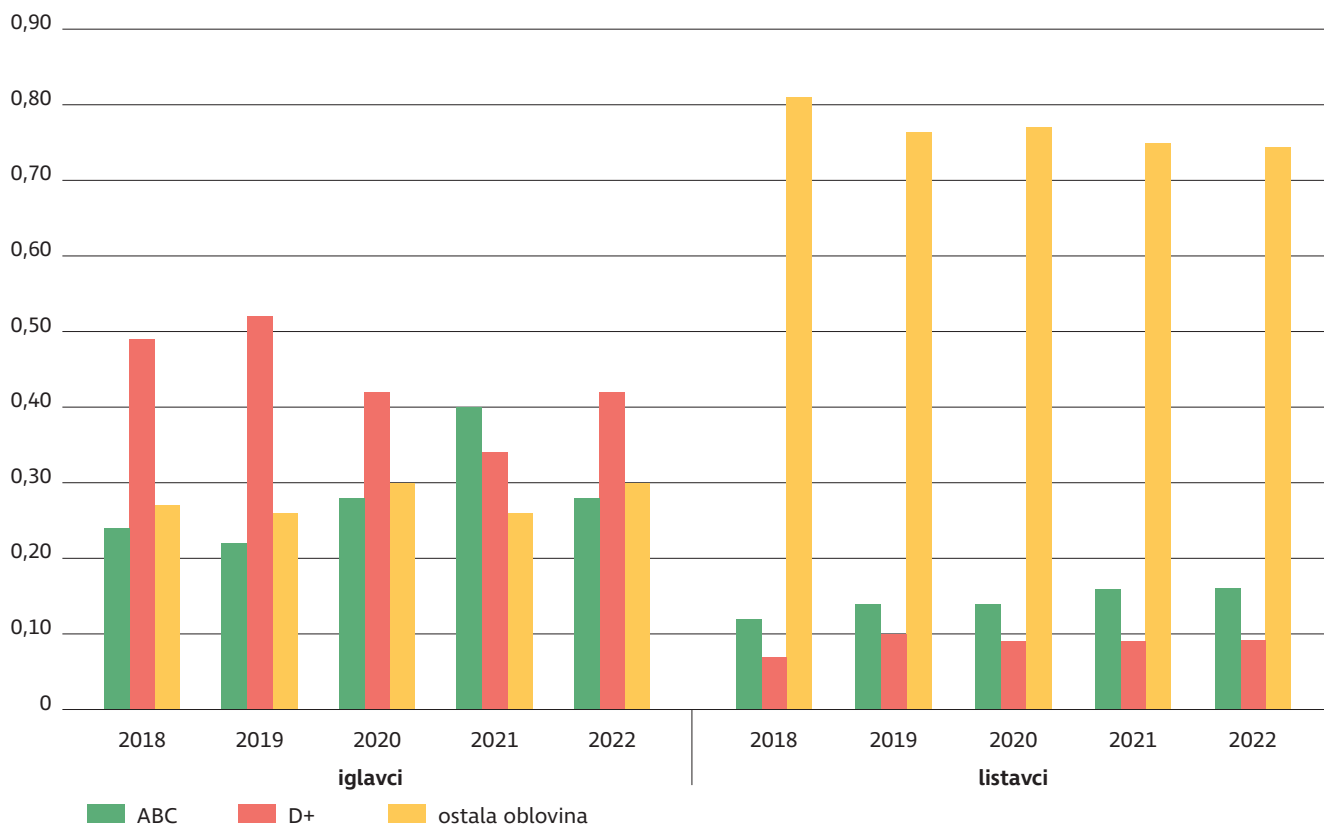

Gibanje cen GLS (in lesnih produktov) je bilo na slovenskem in evropskem trgu nadpovprečno volatilno, kar je bila posledica vojne v Ukrajini in energetske krize ter negotovosti na trgih žaganega lesa in drugih lesnih produktov.

Povprečna dosežena cena GLS je bila 74,17 EUR/m³ in je za dobrih 12 EUR/m³ višja kot v letu 2021.

Pri hlodovini iglavcev je znašala povprečna cena 99,80 EUR/m³, sledi hlodovina listavcev (87,16 EUR/m³), ostala oblovina listavcev (53,84 EUR/m³) in ostala oblovina iglavcev (45,04 EUR/m³)

Povprečne prodajne cene (v EUR/m³)

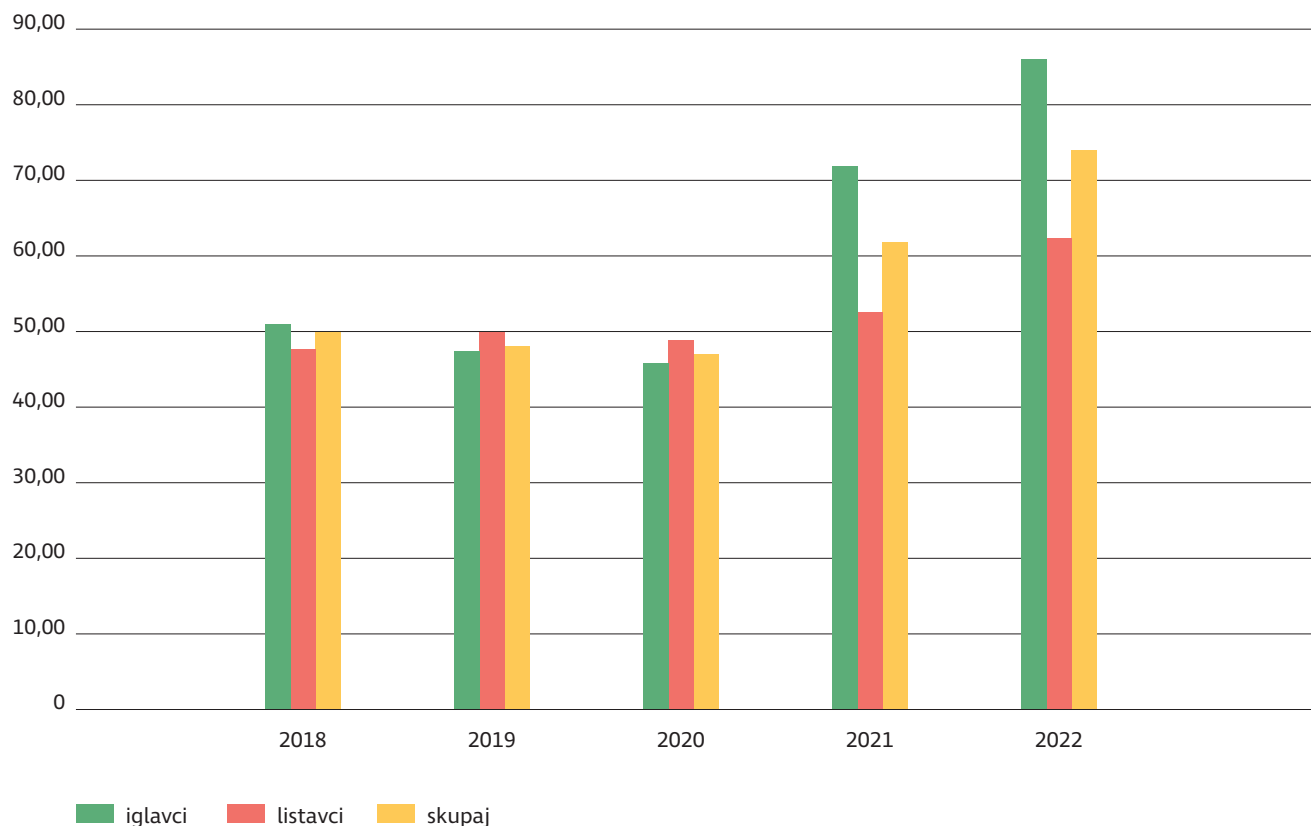

PROMOCIJA LESA IN LESNIH PROIZVODOV

siDG je v letu 2022 sodeloval v dveh Strateško razvojno-inovacijskih partnerstvih: v SRIP Krožno gospodarstvo (Fokusno področje Biomasa in alternativne surovine) in v SRIP Pametne stavbe in dom z lesno verigo (Fokusno področje Les in lesna veriga). Podpiramo razvojne aktivnosti pri prehodu v krožno gospodarstvo in pri razvoju novih produktov in tehnologij predelave lesa (npr. biorafinerije).

siDG promovira les kot material in širi zavedanje o pomenu predelave lesa s strokovno revijo Korenina, v kateri daje poseben poudarek predstavitvi poslovnih partnerjev in temam s področja prodaje in predelave GLS. Revija Korenina izide v okoli 800 izvodih, prejmejo jo vse gozdarske inštitucije, pristojne državne institucije, NUK in nekaj drugih knjižnic, srednje gozdarsko-lesarske šole...

Pomemben del promocije lesa in lesnih proizvodov izvajamo preko objav na družbenih omrežjih, kjer ima siDG zaradi aktivnega pristopa preko 29.000 sledilcev. Mesečno predstavljamo poslovne partnerje in različne vrste predelave lesa.

POSPEŠEVANJE PREDELAVE LESA Z VIDIKA ZMANJŠEVANJA EMISIJ TOPLOGREDNIH PLINOV

Trajnostno gospodarjenje z gozdovi in čim večja predelava lesa v lesne izdelke v industrijah pozitivno vpliva na doseganje mednarodnih okoljskih zavez. Ena izmed njih je vezana na zmanjševanje emisij toplogrednih plinov, kjer je pomemben gradnik gozdarstvo, ki zajema tudi spremembe zalog ogljika v lesnih izdelkih. Na področju gozdarstva siDG uresničuje cilje iz gozdnogospodarskih načrtov ter nacionalnega gozdnega programa.

Vloga siDG pri doseganju okoljskih ciljev na področju zmanjševanja emisij toplogrednih plinov je tako mnogoter. Ker siDG večino lesa proda lesnopredelovalnim podjetjem v industrijah v Sloveniji, na ta način prispeva k letnemu povečevanju zalog ogljika v lesnih proizvodih (Harvested wood products – HWP), s tem pa pozitivno vpliva na nacionalne obračune emisij in ponorov toplogrednih plinov. V primeru prodaje lesa kupcem za energetske namene pripomore k zmanjševanju emisij iz fosilnih goriv (substitucijski učinek). Dodatno siDG zaradi težnje po čim krajših transportnih razdaljah pripomore k zmanjševanju emisij toplogrednih plinov v prometu.

DOLGOROČNO POVEČEVATI POVRŠINO DRŽAVNIH GOZDOV

KAZALNIK	2018	2019	2020	2021	2022
Povečanje površine državnih gozdov v ha	499	1.412	2.203	1.562	1.412
Povečanje površine varovalnih gozdov v ha	147	179	823	426	299
Povečanje površine gozdov s posebnim namenom v ha	164	124	753	401	482
Povečanje površine gozdov v obmejnem pasu v ha	156	690	798	723	789
Vzdrževanje objektov kulturne dediščine	2	3	9	46	0

Razpolaganje z gozdovi v lasti Republike Slovenije in pridobivanje gozdov je poleg upravljanja z gozdovi ena izmed glavnih nalog, ki jo izvaja siDG, ter obsega nakupe, menjave in prodaje gozdnih zemljišč, neodplačne prenose, postopke razdružitve solastnine, ustanovitve služnosti in stavbnih pravic na državnih gozdovih, sodelovanje v postopkih kaducitet, izdajanje različnih soglasij, sklepanje najemnih pogodb ter skrb za pravno urejenost.

Nalogo razpolaganja z državnimi gozdovi in pridobivanja novih gozdov siDG izvaja v imenu in za račun Republike Slovenije, kar pomeni, da lastnik pridobljenih gozdnih zemljišč postane Republika Slovenija in da sredstva pridobljena z odtujitvijo državnih gozdov predstavljajo prihodek posebnega proračunskega sklada za gozdove (Gozdnega sklada), ki je del proračuna Republike Slovenije oz. da siDG v primeru pridobivanja gozdov dobi povrnjena sredstva iz Gozdnega sklada.

siDG izvaja navedeni nalogi na podlagi določb ZGGLRS ter na podlagi Pogodbe o razpolaganju z gozdovi v lasti Republike Slovenije in pridobivanju gozdov, ki jo je siDG sklenil z Vlado Republike Slovenije in podrobneje ureja medsebojne pravice in obveznosti v zvezi z nalogami razpolaganja z državnimi gozdovi in pridobivanja gozdov med siDG in Republiko Slovenijo.

Prikaz lokacij nakupov gozdov v letu 2022

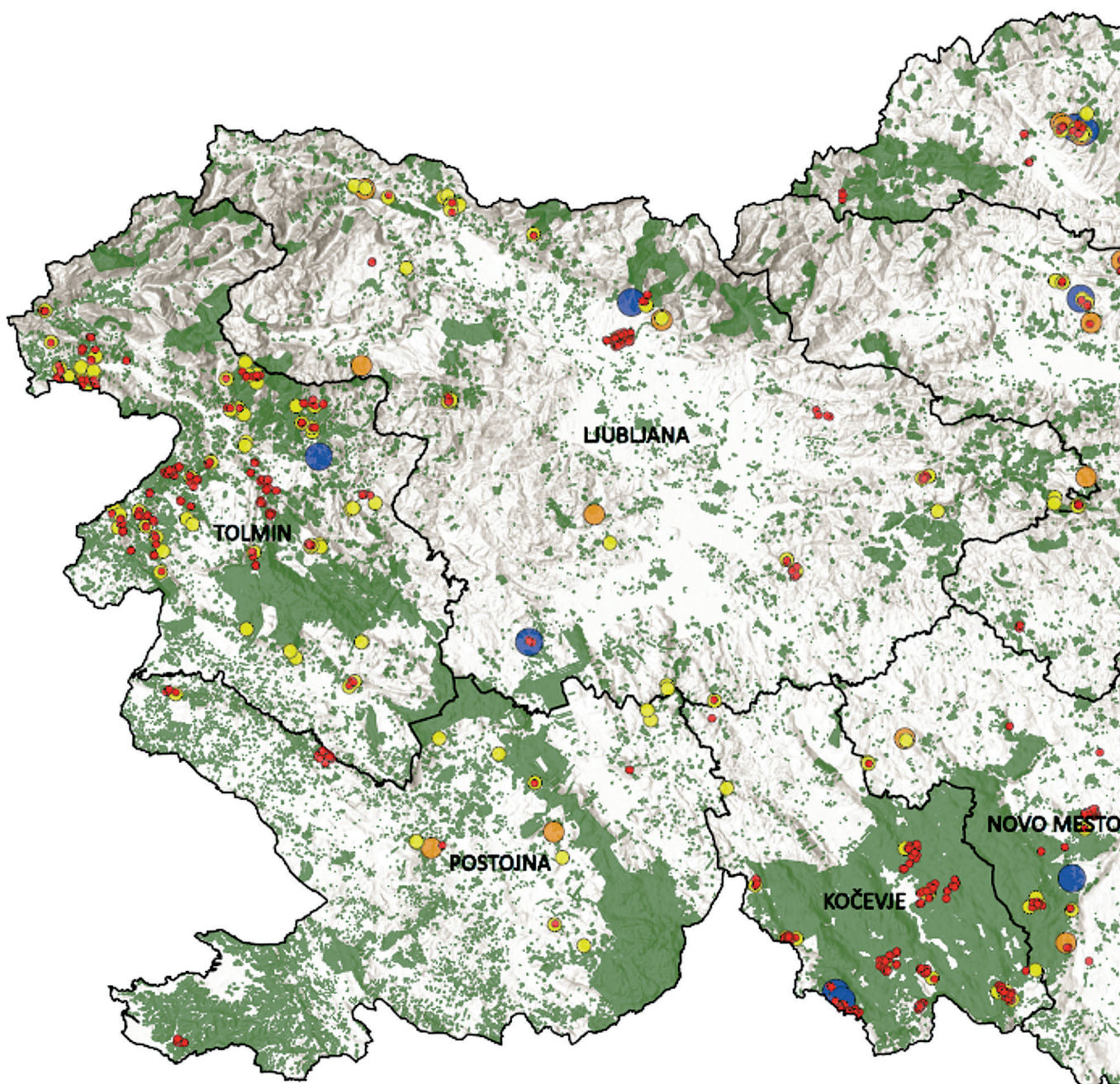

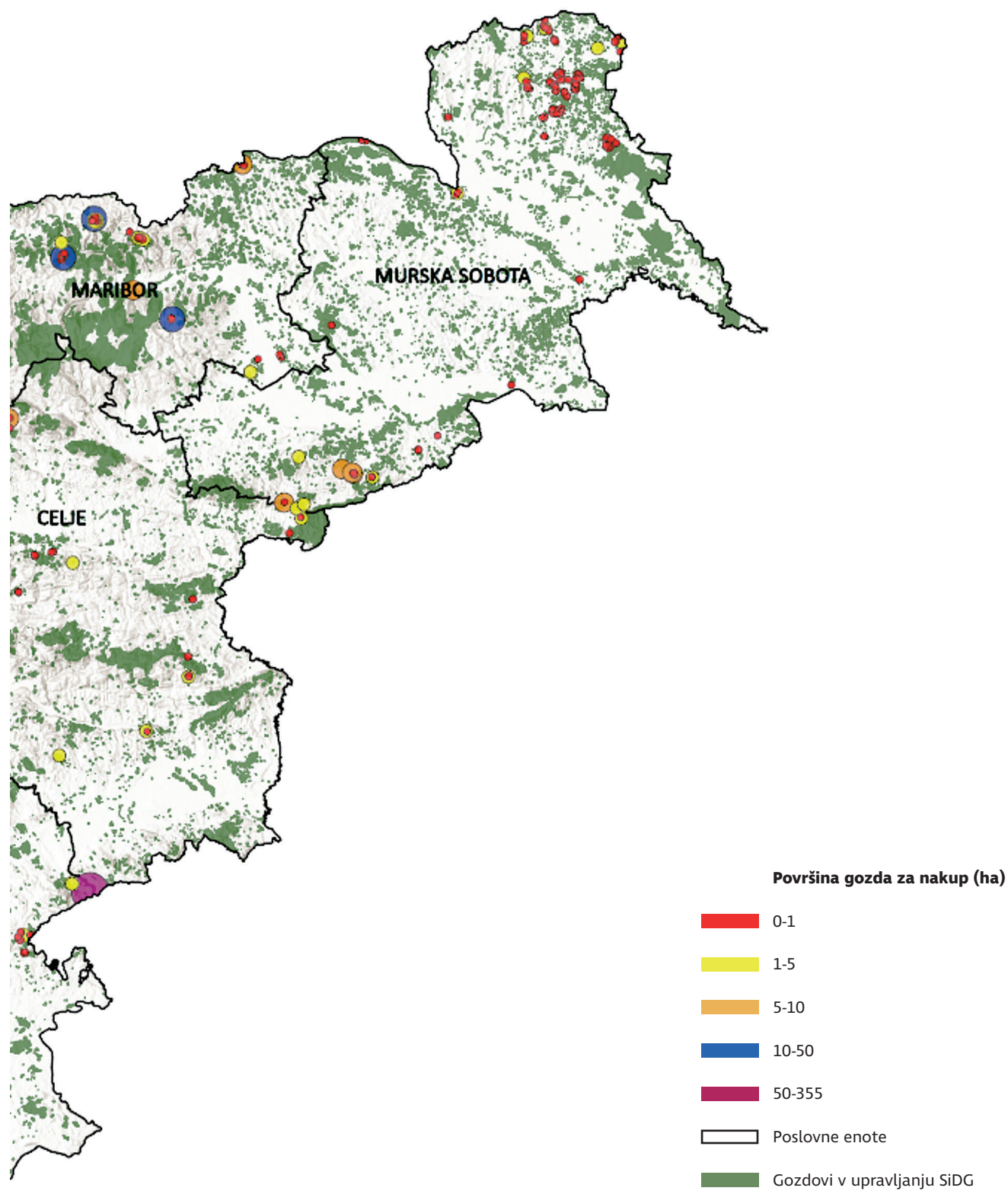

S pravnimi posli razpolaganja z državnimi gozdovi in pridobivanja gozdov siDG zasleduje sledeče cilje: oblikovanje strnjenih kompleksov državnih gozdov oziroma zaokroževanje posesti državnih gozdov, zmanjševanje deleža državnih gozdov v solastnini, pridobivanje varovalnih gozdov in gozdov s posebnim namenom ter pridobivanje gozdov v obmejnem pasu.

Na podlagi Zakona o gozdovih ima siDG predkupno pravico pri nakupu:

- ▶ varovalnih gozdov,
- ▶ gozdov s posebnim namenom (to so gozdovi s posebnimi ekološkimi, socialnimi, obrambnimi in turističnimi nameni ter gozdni rezervati),
- ▶ gozdnih kompleksov v površini nad 30 hektarjev.

siDG z namenom uresničevanja cilja dolgoročnega povečevanja površine državnih gozdov iz ZGGLRS odkupuje tudi druge gozdove, in sicer zlasti:

- ▶ gozdne komplekse v površini nad pet hektarjev,
- ▶ gozdove, s katerimi se zaokrožujejo večja obstoječa strnjena območja gozdnih zemljišč v lasti RS,
- ▶ gozdna zemljišča, ki so v bližini drugih državnih gozdov,
- ▶ druge gozdove, s katerimi država uveljavlja njihovo gospodarsko, ekološko ali socialno funkcijo,
- ▶ gozdove v zavarovanih območjih.

Pri nakupih gozdov, pri katerih je ponujena vrednost višja od 100.000 evrov, siDG na podlagi prvega odstavka 21. člena ZGGLRS pridobi cenitev zemljišč. Posle pridobivanja gozdov kot tudi posle razpolaganja z državnimi gozdovi izvajamo s soglasjem posebne komisije, ki jo poleg treh članov siDG, sestavljajo tudi člani, imenovani s strani MKGP.

siDG je v imenu in za račun RS v letu 2022 **z nakupi pridobil 1.364 hektarjev gozdov.**

V **93 zapuščinskih postopkih**, na podlagi katerih RS pridobi lastništvo gozdnih zemljišč v postopkih zapuščine brez dedičev (kaducitete) in postopkih omejitve dedovanja, je bilo pridobljenih **47,9 hektarja gozdov.**

Povprečna cena nakupa 1.364 hektarjev gozdov v letu 2022 je znašala 0,84 evra/m².

Povečanje površine državnih gozdov (v ha)

Površina (v ha)

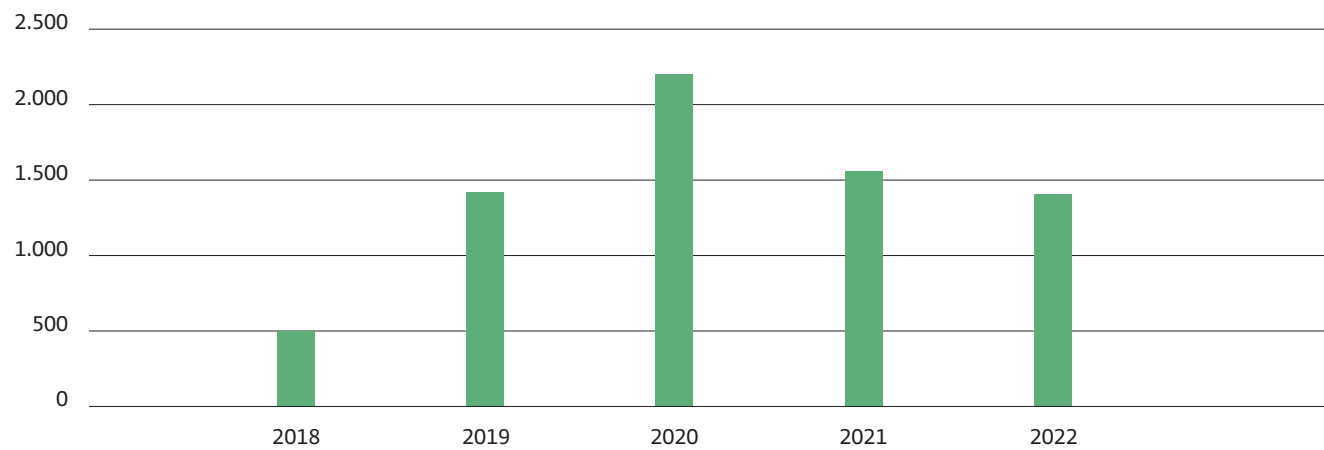

Pridobitve in odtujitve gozdov

Površina (ha)

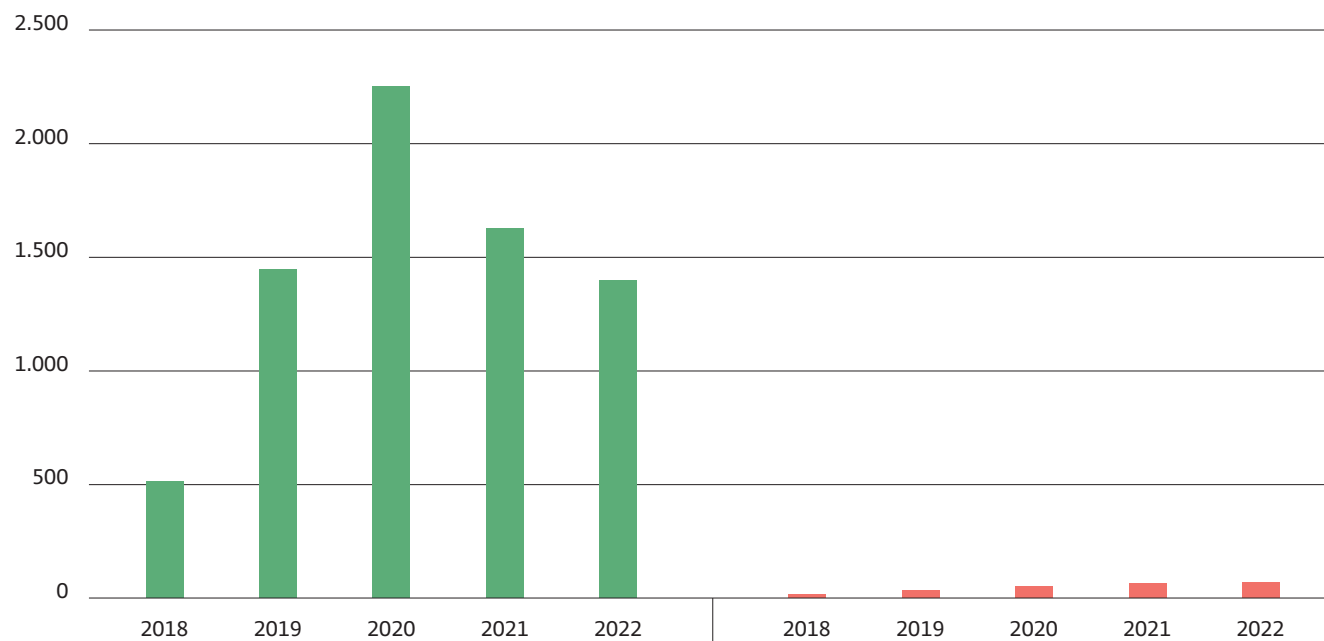

Nakupi, darila in zapuščinski postopki

Prodaja gozdov in neodplačni prenos

Struktura nakupov gozdov (v celotni strukturi)

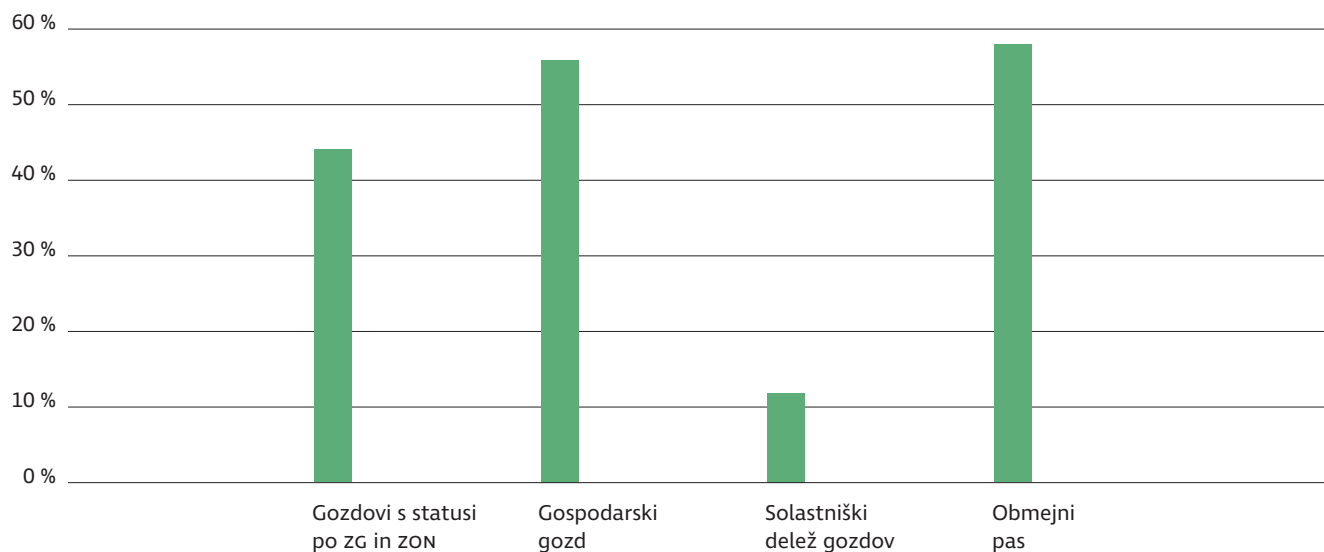

Soglasja, služnosti in geodetski postopki

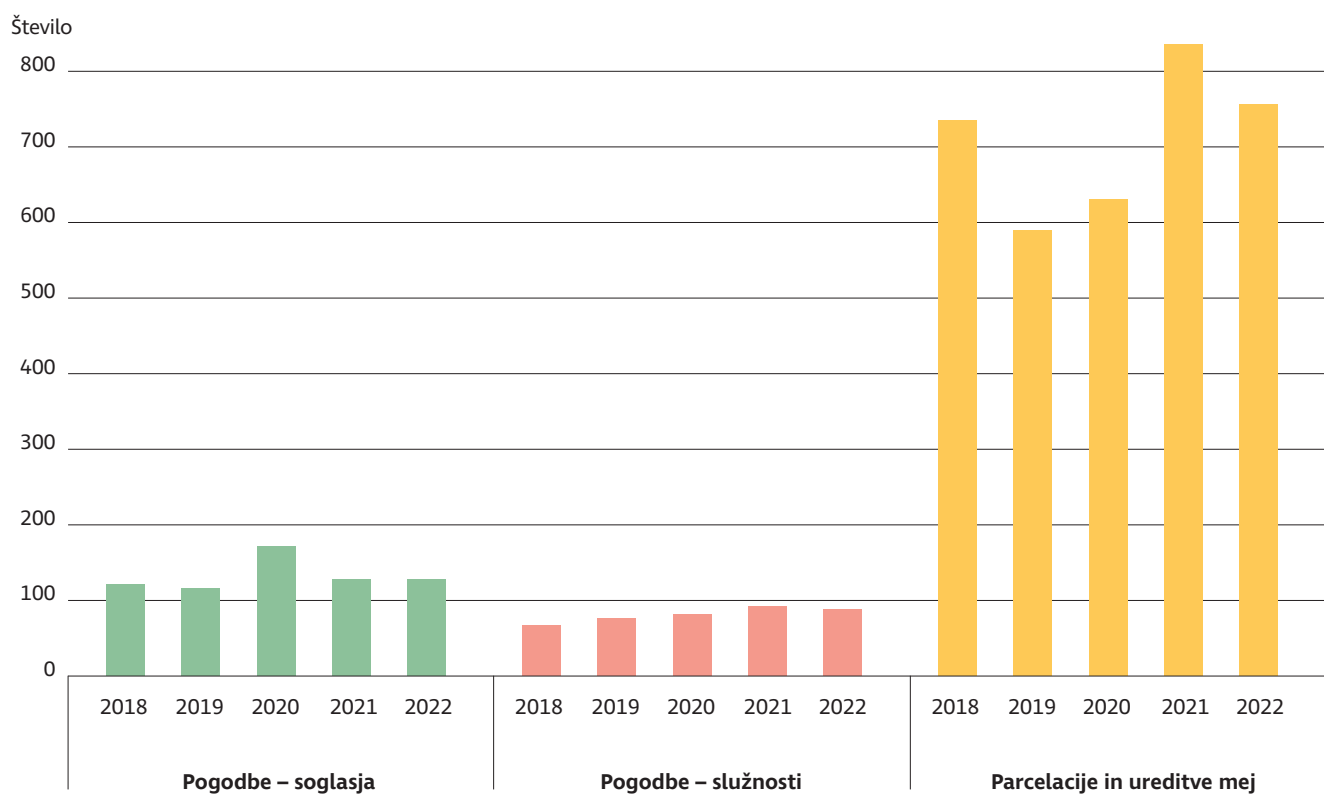

Skladno z ZGGLRS si siDG prizadeva za zmanjševanje državnih gozdov v solastnini, kar izvaja preko odkupa in prodaje solastniškega deleža ter združitev (delitvijo) solastnine.

Načrtno usmerjanje prodaje državnih gozdov zagotavljamo z izdelavo letnega načrta razpolaganja z državnimi gozdovi, ki ga na predlog siDG sprejme Vlada Republike Slovenije. V okviru zasledovanja ciljev, postavljenih v strateških dokumentih gospodarjenja z državnimi gozdovi, je siDG v skladu z Letnim načrtom razpolaganja z gozdnimi zemljišči za leto 2022 na podlagi **102 sklenjenih prodajnih pogodb odsvojili 54,4 hektarja gozdnih zemljišč**. S prodajo državnih gozdov odtujujemo le manjša gozdna zemljišča, ki za siDG nimajo dolgoročnega pomena za gospodarjenje v najširšem smislu (v gospodarskem smislu ali z vidika zavarovanih območij). siDG tako ne prodaja zemljišč znotraj kompleksov državnih gozdov, gozdov v neposredni bližini državne meje, gozdov na območjih varovalnih gozdov, gozdnih rezervatov ter na območjih zavarovanih parkov in naravnih vrednot, z izjemo tistih primerov, kjer so drugi razlogi za razpolaganje bistveno tehtnejši in s katerimi se zlasti prispeva k uresničevanju cilja doseganja razvoja podeželja iz 7. člena ZGGLRS.

siDG lahko na podlagi ZGGLRS na občine **neodplačno prenese lastninsko pravico na državnih gozdovih**, ki se jim spremeni namenska raba v stavbno zemljišče. Predpogoj za izvedbo neodplačnega prenosa je izražen javni interes, in sicer izključno za gradnjo javnih objektov športa, zdravstva, šolstva, socialnega varstva, znanosti, kulture, javne uprave, prometne, energetske, komunalne in vodne infrastrukture ter objektov za varstvo pred naravnimi in drugimi nesrečami ter je tak namen nedvoumno določen z občinskim podrobnim prostorskim načrtom ali občinskim prostorskim načrtom. Po predhodni odobritvi letnega načrta razpolaganja, v katerega so bile vključene nepremičnine, ki so bile predmet prenosa na občine, je siDG v letu 2022 sklenil **7 pogodb o neodplačnem prenosu**, s čimer se je na občine **preneslo skupno 4,7 hektarja gozdnih zemljišč**.

Nakupi, kaducitete, prodaja in neodplačni prenosi

	2022		2021		2020	
	število	ha	število	ha	število	ha
Nakupi	249	1.364	282	1.537	344	2.184
Zapuščinski postopki – kaducitete	93	48	107	91	84	69
Prodaja	102	54	70	40	87	48
Neodplačni prenosi	7	5	6	24	4	2

Upravljanje z državnimi gozdovi obsega tudi upravljanje z objekti, ki se nahajajo v državnih gozdovih. siDG je ob ustanovitvi na podlagi delitvene bilance pridobil v upravljanje 283 objektov. V upravljanje je bilo družbi z Dodatkom št. 2 k Pogodbi o upravljanju z gozdovi v lasti Republike Slovenije prenesenih tudi 46 objektov na območju kulturnih spomenikov državnega pomena v Kočevskem Rogu, in sicer Baze 20, Bunkerja 44, Partizanske bolnišnice Jelendol in Partizanske bolnišnice Zgornji Hrastnik. Manjše število objektov je bilo v upravljanje družbi preneseno tudi kasneje, in sicer iz upravljanja SKZG RS oz. ob primerih, ko je družba sama na terenu identificirala dodatne objekte. Skupaj siDG po sedanjem stanju **upravlja s 315 objekti**, ki se nahajajo v državnih gozdovih.

PRISPEVATI K DOSEGANJU CILJEV RAZVOJA PODEŽELJA, ZLASTI OHRANJANJA KMETIJ IN PODEŽELJA V GORSKEM IN HRIBOVITEM SVETU Z OMEJENIMI MOŽNOSTMI GOSPODARJENJA

Kazalnik	2018	2019	2020	2021	2022
Število koncesij	9	9	9	7	2
Število koncesij gorskih kmetij	6	6	6	6	2
Naročila sečnje in spravila – kmetije z dopolnilno dejavnostjo v m ³	10.217	15.925	7.670	5.959	9.977
Naročila sečnje in spravila manjša od 1.000 m ³ v m ³	NP	274.542	311.086	229.771	147.546
Število kupcev lesa za kurjavo (direktna prodaja)*	648	1.010	818	1.154	2.052
Les za kurjavo (direktna prodaja) v m ³ *	9.468	14.377	11.690	16.298	31.667
Posek lesa na panju v m ³	3.538	2.644	309	829	3.742
Investicije v gozdne ceste in vlake ter drugo gozdno infrastrukturo v EUR	1.156.778	1.225.043	1.253.385	1.648.189	1.754.552

*Les za proizvodnjo drv za namen ogrevanja stavb

Družba siDG se zaveda pomembnosti upravljanja državnih gozdov in vpliva, ki ga ima pri tem na ohranjanje kmetij in podeželja z omejenimi možnostmi gospodarjenja v gorskem in hribovitem svetu.

Pripravili smo predlog sprememb in dopolnitev Pravil o načinu, pogojih in merilih izbire izvajalcev pri oddaji posameznih del upravljanja z državnimi gozdovi, ki je vseboval tudi dodatne ukrepe za spodbujanje razvoja podeželja. Na podlagi teh pravil je siDG v letu 2022 pripravil javni naročili za izvajanje sečnje in spravila ter gozdno-gojitvenih in varstvenih del ter del za spodbujanje ekoloških funkcij gozdov. Javni naročili predvidevata ukrepe za uresničevanje cilja spodbujanja razvoja podeželja. Pri izvedbi del namreč predvidevata, da se kot merilo poleg cene pri ponudnikih omenjenih storitev upošteva še uvrščenost kmetije v gorsko območje, in sicer lahko glede na točke KMG-MID nosilec dopolnilne dejavnosti pridobi do 20 % pri izbiri oziroma je njegova cena lahko do 20 % višja od najugodnejše. Na podlagi obeh javnih naročil je družba siDG sklenila okvirna sporazuma, ki sta stopila v veljavo z marcem 2023.

Poleg navedenega je družba siDG tudi z drugimi ukrepi spodbujala razvoj podeželja. Oddajo javnih naročil za izvedbo del v gozdovih je na primer prilagodila tako, da je oblikovala tudi manjša javna naročila, na katerih so lahko kandidirali tudi manjši izvajalci in nosilci dopolnilnih dejavnosti na kmetiji.

Pri odpravi poškodb, rekonstrukcijah in novogradnjah gozdne infrastrukture upoštevamo tudi ostale vidike gozdne infrastrukture, saj z vzpostavljanjem in vzdrževanjem ustrezne mreže gozdne infrastrukture omogočamo tudi cestne povezave na podeželju.

S prodajo lesa za kurjavo je siDG oskrboval predvsem prebivalce podeželja. V letu 2022 je bila dosežena rekordna prodaja lesa za kurjavo (za proizvodnjo drv za namen ogrevanja stavb), ki je bila še enkrat višja tako glede števila kupcev (skoraj izključno fizične osebe) kot tudi količin. S prodajo energenta je siDG pripomogel k blaženju težav prebivalstva zaradi energetske krize kot posledice vojne v Ukrajini.

Izpostaviti velja, da je med našimi kupci GLS veliko podjetij s podeželja, ki v lokalnih območjih predstavljajo pomembne zaposlovalce.

Storitve del v državnih gozdovih in lesna predelava, ki predeluje domači obnovljivi vir, sta panogi, ki omogočata zelena delovna mesta. Z ohranjanjem višine poseka in vlaganj v gozdove ter s prodajo lesa domačim lesnim predelovalcem bomo tudi v bodoče ohranjali zelena delovna mesta v Sloveniji.

siDG je skupaj s hčerinskim podjetjem Snežnik konec leta 2022 zaposloval 535 delavcev. Večina zaposlenih prihaja s podeželja in le manjši delež iz urbanega okolja. Hčerinsko podjetje Snežnik ima svoj sedež in proizvodnjo na enem izmed najbolj odročnih delov države in je najpomembnejši delodajalec v lokalnem okolju, s čimer ima pomembno vlogo tudi pri ohranjanju poseljenosti področja Kočevske Reke in okolice.

Od Sklada kmetijskih zemljišč in gozdov je siDG prevzel 10 koncesij za izkoriščanje gozdov v lasti RS, od katerih se jih je sedem že izteklo. Ena koncesija je bila odvzeta z odločbo v letu 2020. Z uveljavitvijo Zakona o zagotavljanju zemljišč za izvajanje izobraževalnih ter raziskovalnih in razvojnih dejavnosti s področja kmetijstva in gozdarstva (Uradni list RS, št. 36/21) je Srednja gozdarska, lesarska in zdravstvena šola Postojna postala upravljavka zemljišč iz koncesijske pogodbe na podlagi samega zakona, koncesijska pogodba pa je prenehala veljati. S preostalima dvema koncesijama je gospodarjenje potekalo skladno s planom. Koncesiji sta imela na dan 31.12.2022 sklenjena naslednja koncesionarja:

Koncesionar	Datum podpisa pogodbe	Datum izteka koncesije
Niko Cevzar	19.07.2013	19.07.2023
Avgust Likeb	04.06.2014	04.06.2024

K doseganju ciljev razvoja podeželja, zlasti ohranjanja kmetij in podeželja v gorskem in hribovitem svetu z omejenimi možnostmi gospodarjenja, siDG prispeva tudi v okviru projektov za spodbujanje socialnih in ekoloških funkcij gozdov. Vedno več pozornosti namenjamo predvsem vlaganju v projekte za spodbujanje rekreativne in turistične funkcije gozdov, ki praviloma ležijo na odmaknjenih podeželskih območjih.

PRISPEVATI K DOSEGANJU CILJEV OHRANJANJA NARAVE, ZLASTI K DOSEGANJU CILJEV OBMOČIJ NATURA 2000 IN ZAVAROVANIH OBMOČIJ

Kazalnik	2017	2018	2019	2020	2021	2022
Povečanje površine v državnih gozdov, ki so FSC® in PEFC certificirani v ha	59	499	1.412	2.203	1.562	1.412
Povečanje površine varovalnih gozdov v ha	1	147	179	823	426	299
Povečanje površine gozdov s posebnim namenom v ha	4	164	124	753	401	482
Vplačilo v gozdni sklad v EUR	11.436.437	14.570.829	13.051.569	10.837.796	13.386.431	16.876.967
Ukrepi za zagotavljanje ugodnega stanja ekološko pomembnih habitatnih tipov in vrst v državnih gozdovih v EUR*	82.805	107.063	69.035	32.320	73.865	82.279

Vir podatkov: ZGS.

Pri gospodarjenju z gozdovi nas usmerjajo tri temeljna načela:

- ▶ **S trajnostnim gospodarjenjem** ohranjamo gozdove za naslednje rodove in zagotavljamo stabilnost donosov iz gozda. To dosegamo z upoštevanjem gozda kot ekosistema z vsemi komponentami.
- ▶ **S sonaravnim gospodarjenjem** preko posnemanja naravnih procesov v razvoju gozdnih ekosistemov usmerjamo razvoj gozdov, ohranjamo biotsko raznovrstnost ter s tem krepimo gozdne ekosisteme.
- ▶ **Z večnamenskim gospodarjenjem** z gozdovi zagotavljamo, da gozd ni le vir surovine, temveč ima različne funkcije – poleg proizvodnih tudi ekološke in socialne.

Zakon o gozdovih opredeljuje tri glavne skupine funkcij gozdov. V družbi se trudimo in usklajujemo, da pri gospodarjenju hkrati upoštevamo vse tri skupine funkcij:

- ▶ **ekološke:** varovanje gozdnih zemljišč in sestojev, hidrološka, funkcija ohranjanja biotske raznovrstnosti ter klimatska funkcija;
- ▶ **socialne:** zaščitna funkcija – varovanje objektov, rekreacijska, turistična, poučna, raziskovalna, higiensko – zdravstvena funkcija, funkcija varovanja naravnih vrednot, funkcija varovanja kulturne dediščine, obrambna ter estetska funkcija;
- ▶ **proizvodne:** lesnoproizvodna funkcija, funkcija pridobivanje drugih gozdnih dobrin ter lovnogospodarska funkcija.

siDG z gozdovi upravlja skladno z cilji, usmeritvami in ukrepi, ki so opredeljeni v gozdnogospodarskih načrtih območij, gozdnogospodarskimi načrti enot in v skladu z detajlnimi gozdnogojitvenimi načrti. Načrte pripravlja ZGS, družba siDG pa aktivno sodeluje skozi celotni proces načrtovanja.

OHHRANJANJE NARAVE S Poudarkom NA UKREPIH V OBMOČJIH NATURA 2000

Pri upravljanju državnih gozdov upoštevamo vse omejitve in zahteve za gospodarjenje v varovanih območjih po predpisih s področja ohranjanja narave in varstva kulturne dediščine. Z upoštevanjem vseh smernic ZRSVN pri gospodarjenju z gozdovi ter ob izvajanju konkretnih gozdnogojitvenih in varstvenih ukrepov ohranjamo ekološko pomembna območja ter posamezne redke in ogrožene gozdne biotope in klasifikacijske vrste.

Slovenija ima med vsemi članicami EU največji delež zavarovanih območij Natura 2000 ter drugi največji biodiverzitetni indeks. Velik delež teh površin je v državnih gozdovih, kjer gospodarimo na prilagojen način. V Sloveniji več kot 70 % površine Natura 2000 pokrivajo gozdovi. 71 % gozdov v upravljanju družbe siDG je v omrežju Natura 2000. Naše največje in najbolj gozdnato območje Natura 2000 je Kočevsko, ki po površini obsega preko 100 km².

Na območjih Natura 2000 smo izvajali ukrepe, s katerimi smo prispevali k doseganju ciljev določenih v Programu upravljanja območij Natura 2000 za obdobje 2015–2020/22. Prav učinkovito upravljanje z gozdnim prostorom ima velik vpliv na ohranjanje ugodnega stanja ogroženih vrst, njihovih habitatov in habitatnih tipov.

Republika Slovenija je lastnik **6.081 hektarjev gozdnih rezervatov**. Gozdni rezervati so gozdovi, v katerih je poleg ekološke izjemno poudarjena raziskovalna funkcija. Pomembni so za raziskovanje naravnega razvoja gozdov brez ukrepanja, biotske raznovrstnosti in varstva naravnih vrednot ter kulturne dediščine. Površina v gozdnem rezervatu je popolnoma prepuščena naravnemu razvoju. V letu 2022 je družba kupila celotno površino rezervata Kobile ter podala soglasje, s katerim dovoljuje spremembo Uredbe o varovalnih gozdovih in gozdovih s posebnim namenom, s katero bi spremenili 127 hektarjem gozdov status gozdov iz varovalnih gozdov v gozdni rezervat.

Republika Slovenija je lastnik **19.046 hektarjev varovalnih gozdov**. Varovalni gozdovi so gozdovi na ekstremnih rastiščih oz. gozdovi na zgornji meji gozdne vegetacije. To so tudi gozdovi z izjemno poudarjeno funkcijo ohranjanja biotske raznovrstnosti. Varujejo pred močnim vetrom, pred erozijo in plazovi ter preprečujejo prenaplavo odtekanje vode. V varovalnih gozdovih je intenziteta gospodarjenja zelo nizka. Praviloma v varovalnih gozdovih izvajamo le tiste ukrepe, ki krepijo varovalno funkcijo. Obstoječo mrežo gozdov z omejenim gospodarjenjem povečujemo.

Ekocelica je gozdni sestoj, v katerem je biotska raznovrstnost največja. To je del gozda, ki je načrtno prepuščen naravnemu razvoju in se v njem ne gospodari oziroma se gospodari prilagojeno. Prav v ekocelicah je delež odmrlih in odmirajočih dreves največji. V državnih gozdovih imamo precej gosto mrežo ekocelic. Izločenih je **4.024 hektarjev gozdov kot ekocelic brez ukrepanja**. V njih sečnja ni dovoljena in so prepuščene naravnemu razvoju. Število in površina ekocelic se na terenu ob obnovah gozdnogospodarskih načrtov gozdnogospodarskih enot in izdelavah gozdnogojitvenih načrtov ter s soglasjem siDG povečuje. Ker v letu 2022 ni bilo sprejema novih gozdnogospodarskih načrtov gozdnogospodarskih enot, ostaja površina ekocelic enaka kot v preteklem letu. V siDG podpiramo trajno izločanje ekocelic na težko dostopnih in neodprtih predelih državnih gozdov, kjer je gospodarjenje oteženo. S tem ohranjamo in negujemo biotope, ki so pomembni za ohranjanje ter razvoj ogroženih vrst. V gozdovih, ki so gospodarsko nezanemljivi in so v conah, kjer so prisotne kvalifikacijske vrste, podpiramo umeščanje ekocelic brez ukrepanja.

Obseg mrtve in odmirajoče biomase v državnih gozdovih presega postavljene usmeritve o puščanju 3 % oziroma 5 % mrtve in odmirajoče biomase. Struktura odmrle biomase se tudi v letu 2022 ni bistveno spremenila. Iz leta v leto se povečuje število evidentiranega drevja prepuščenega naravnemu razvoju, ki ga je v državnih gozdovih evidentiranega za 1,4-krat več kot v zasebnih gozdovih. Prav ta drevesa so zelo pomembna za ohranjanje in povečevanje biotske pestrosti. V okviru redne izbire drevja za posek je bilo v državnih gozdovih v letu 2022 evidentiranih **13.045 m³ neizkoriščenega drevja**. Količina odmrle lesne biomase se je v zadnjem desetletju v deležu od celotne lesne zaloge povečala, h čemur so prispevali tudi načrtni ukrepi puščanja odmrlega in odmirajočega drevja v državnih gozdovih.

Pri gospodarjenju z državnimi gozdovi v največji meri ohranjamo ekološko pomembna območja, tipične in redke gozdne biotope, gozdne habitatne tipe ter redke in ogrožene vrste. Območja Nature 2000 in ekološko pomembna območja ohranjamo ter izboljšujemo tudi preko izvajanja konkretnih gozdnogojitvenih in varstvenih del ter preko biomeliorativnih ukrepov.

Vrednost v državnih gozdovih v EUR

Vrsta del	2018	2019	2020	2021	2022
Ostala biomeliorativna dela	2.844	284	319	102	808
Vzdrž. in osnov. grmišč in obrežij	10.147	5.813	3.310	10.044	5.642
Osnov. in vzdrž. pašn. in travn., zar. pov. v gozdu	22.341	46.217	12.285	14.287	11.876
Vzdrž. vod. virov in kalov v g.	11.330	13.241	13.013	14.879	17.609
Sajenje in vzdrževanje sad. plod. drev. in grm.	13.594	0	1.175	371	778
Post. in vzdrž. gnezdnic	762	774	114	57	57
Spravilo sena z odvozom	28.267	0		30.951	30.098
Ohranjanje biotopov	17.780	2.707	2.104	3.174	3.708
Vzdrževanje stez					11.705
SKUPAJ	107.063	69.035	32.320	73.865	82.279

Pomemben del prihodkov od prodanih gozdnih lesnih sortimentov družba siDG nameni v gozdni sklad, s katerim upravlja ministrstvo, pristojno za gozdarstvo. V letu 2022 je družba siDG vanj nakazala kar 16.876.967 evrov. Prav iz teh sredstev so bili financirani številni ukrepi in aktivnosti v območju Natura 2000 v zasebnih gozdovih.

Poudariti moramo, da z vsemi ostalimi gozdnogojitvenimi in varstvenimi ukrepi, ki so izvedeni v skladu s predpisanimi ukrepi iz gozdnogospodarskih načrtov ter v skladu z naravovarstvenimi smernicami, močno prispevamo tudi k izboljšanju stanja Natura 2000 gozdnih habitatnih tipov in vrst. Ker je 71 % državnih gozdov, ki so v upravljanju siDG, v omrežju Natura 2000, to pomeni, da na 71 % površine z izvedenimi gojitvenimi in varstvenimi deli sočasno prispevamo tudi k ciljem Natura 2000.

Družba siDG s prostoživečimi živalskimi vrstami ne upravlja. Vendar so izvedena gojitvena dela in biomeliorativna dela namenjena tudi izboljšanju življenjskega okolja prosto živečih živali ter zagotavljanju ugodnejših razmer za prosto živeče vrste. Z izvedenimi varstvenimi deli po drugi strani blažimo pritiske rastlinojede divjadi na gozdove. Tako prispevamo k trajnostnem gospodarjenju z gozdovi.

SPODBUJANJE EKOLOŠKIH FUNKCIJ GOZDA

Poleg tega, da pri gospodarjenju z državnimi gozdovi sledimo smernicam trajnostnega gospodarjenja in upoštevamo vse usmeritve iz načrtov za gospodarjenje z gozdovi, denarna sredstva usmerjamo tudi v projekte za lokalno spodbujanje ekoloških funkcij gozda in izboljšanje stanja ogroženosti vrst na obočjih Natura 2000. Tudi v letu 2022 smo skoraj na vseh poslovnih enotah izvajali biomeliorativne ukrepe. V skladu z opredelitvijo načrtovanih biomeliorativnih del v letnem načrtu upravljanja smo izvedli sledeče aktivnosti: vzdrževanje grmišč in travinj, sadnja in vzdrževanje plodonosnega drevja, osnivanje pasišč v gozdu, ohranjanje biotopov, nega in sečnja, vzdrževanje gnezdilnic in ostala biomeliorativna dela.

PROJEKT NATURA MURA

V letu 2021 je družba siDG skupaj z ZRSVN, Direkcijo RS za vode, ZGS, občino Velika Polana in Razvojnim centrom Murska Sobota pristopila k projektu Natura Mura. Projekt je sofinanciran s strani Evropske unije iz Evropskega sklada za regionalni razvoj ter RS. Namen projekta je obnovitev in izboljšanje mokrotnih habitatov ob reki Muri na območju Nature 2000. siDG je odgovoren za izvedbo obnove avtohtonih poplavnih gozdov na lokacijah, ki jih porašča neavtohtono rastlinstvo, in izvedbo ukrepov spodbujanja naravnega pomlajevanja avtohtonih drevesnih vrst. siDG sodeluje tudi pri aktivnostih odkupa gozdnih zemljišč.

V letu 2022 smo v sklopu varstvenih ciljev projekta Natura Mura izvedli pripravo tal in sadnjo sadik gozdnega drevja na 26 hektarjih gozdne površine. Izvedli smo tudi aktivnost za vzpodbujanja naravnega pomlajevanja v mehkolesni in trdolesni loki na skupni površini 3,25 hektarja. Na vseh objektih projekta Natura Mura so bili izvedeni tudi ukrepi nege gozda: izvedli smo obžetev in odstranjevanje vzpenjalk.

CERTIFICIRANJE

Vsi državni gozdovi so certificirani po dveh svetovno vodilnih certifikacijskih shemah FSC® (Forest Stewardship Council) in PEFC (Programme for the Endorsement of Forest Certification). S tem siDG dokazuje, da z gozdovi gospodari celostno, sonaravno, večnamensko, trajnostno in na visoki strokovni ravni.

FSC® oz. Svet za nadzor gozdov je svetovna, neodvisna, nevladna, neprofitna organizacija, ki promovira trajnostno gospodarjenje z gozdovi, ki je okolju prijazno, družbeno koristno in gospodarno. FSC® oznake lahko najdemo na produktih iz lesa in papirja, uporabljajo jih svetovno znana podjetja (Ikea), ta sistem certificiranja lesa pa priznavata tudi najbolj spoštovani okoljski nevladni organizaciji WWF in Greenpeace.

Državni gozdovi so FSC FM/CoC certifikat pridobili leta 2007 s strani certifikacijskega organa Soil Association. Certifikacijski organ letno izvaja redne zunanje kontrole, ki jih družba vsako leto uspešno opravi. V letu 2022 smo uspešno podaljšali FSC FM/CoC certifikat za državne gozdove za pet let. Zaradi pritožb civilne iniciative na Trnovskem smo opravili izredno zunanjo presojo certifikacijske hiše, pri kateri ni bilo ugotovljenih neskladij z FSC® standardom. Poleg lastne certifikacije gozdov je siDG tudi nosilec štirih FSC certifikatov skupinskih shem. V letu 2022 je bilo v skupinski FSC FM/CoC shemi siDG certificiranih sedem večjih zasebnih gozdnih veleposesti v skupni površini 24.347 hektarjev. Prav tako je bilo v letu 2022 v treh skupinskih FSC CoC shemah siDG certificiranih 13 lesnih trgovcev, 16 manjših žagarskih obratov in 34 lesnopredelovalnih podjetij. Pri 11 večjih lesnih oziroma gozdarskih podjetjih je siDG vez med certifikacijskim organom in podjetji ter jim nudi strokovno pomoč.

Ker z državnimi gozdovi gospodarimo celostno in na visoki kakovostni ravni, smo se za potrditev tega v letu 2017 pridružili tudi PEFC FM regijski certifikaciji Zavoda za certifikacijo gozdov in pridobili PEFC FM certifikat za gozdove. V letu 2020 smo zaradi prodaje hlodovine na skladiščih uspešno pridobili tudi PEFC CoC certifikat. Z njim zagotavljamo celotno sledljivost certificiranega lesa iz državnih gozdov. PEFC sistem certifikacije temelji na neodvisnosti, neprofitnosti in promovira trajnostno gospodarjenje z gozdovi. Prav tako siDG podjetjem omogoča pridobitev PEFC CoC certifikata preko skupinske sheme, v katero je bilo v letu 2022 vključenih 11 podjetij.

Certifikata sta posebej pomembna za domačo gozdno-lesno verigo, ki jo z dolgoročnimi prodajnimi pogodbami podpira družba siDG. Iz naših certificiranih gozdnih lesnih sortimentov izdelujejo polizdelke in izdelke, ki so lahko v nadaljevanju potrjeni po obeh certifikacijskih shemah. Proizvodi domače gozdne lesne industrije lahko zato na evropskem in tudi svetovnem trgu nastopajo enakovredno s konkurenco. Certificirana surovina in proizvodi vedno bolj pridobivajo na pomenu.

NA PODROČJU GOZDOV, GOZDARSTVA IN LESARSTVA OMOGOČATI USPOSABLJANJE STROKOVNEGA OSEBJA TER PODPIRATI IZOBRAŽEVANJE IN ZNANSTVENORAZISKOVALNO DELO

KAZALNIK	2018	2019	2020	2021	2022
Število dijakov in študentov na praksi	22	22	24	21	24
Število ur praktičnega usposabljanja za dijake in študente	1.760	1.560	2.968	1.994	4.126
Sodelovanje z raziskovalnimi institucijami v EUR	0	41.000	99.000	45.000	2.336
Število ur študentskega dela v gozdovih	NP	20.328	21.996	19.885	19.980
Štipendiranje	0	0	0	0	5

SODELOVANJE Z IZOBRAŽEVALNIMI INSTITUCIJAMI

V šolskem letu 2022/2023 smo dijakom in študentom gozdarstva srednjega tehničnega izobraževanja in visokošolskega programa prve in druge bolonjske stopnje prvič podelili pet kadrovskih štipendij.

V sodelovanju s Srednjo lesarsko in gozdarsko šolo Maribor, Srednjo gozdarsko, lesarsko in zdravstveno šolo Postojna, Srednjo strojno šolo šc Novo Mesto, Višjo strokovno šolo Postojna, Ekonomsko fakulteto UL ter Biotehniško fakulteto UL smo skupno izvedli 4.126 ur praktičnega usposabljanja za 24 dijakov in študentov. S praktičnim usposabljanjem smo dijakom in študentom omogočili, da so pridobili izkušnje in spoznali delovanje našega podjetja.

V šolskem letu 2021/22 in šolskem letu 2022/2023 smo ponovno sodelovali pri izvedbi programa LEAF – Znanje o gozdovih, ki je namenjen izobraževanju in ozaveščanju otrok ter mladih o pomenu gozdov in se v Sloveniji izvaja v okviru mreže programa Ekošola. V program je vključenih več kot 8.000 otrok, učencev in dijakov iz 120 vrtcev, osnovnih šol, srednjih šol in šol s posebnimi potrebami. V okviru projekta LEAF – znanje o gozdovih sta Ekošola in siDG organizirala likovni natečaj, več izobraževalnim ustanovam smo razdelili ptičje hišice s hrano in se s skupino zaposlenih siDG udeležili podnebnega teka ROot 2022.

Sodelovali smo na Borzi kadrov, ki jo je organizirala Lesarska šola Maribor, katere namen je bil informiranje o možnostih pridobivanja učnih mest za praktično izobraževanje na srednješolskem in višješolskem izobraževanju.

SODELOVANJE Z RAZISKOVALNIMI INSTITUCIJAMI

siDG je aktivnosti na področju skupnih aktivnosti z raziskovalno-razvojnimi ustanovami v celoti usmeril v razvojne naloge, ki neposredno podpirajo poslovne procese v družbi. Pogosta oblika sodelovanja z raziskovalnimi institucijami so tudi dopustitev in usmerjanje izvajanja terenskih raziskav v državnih gozdovih.

Najpomembnejše raziskovalne aktivnosti, pri katerih je v letu 2022 sodeloval siDG:

- ▶ Nadaljevali smo sodelovanje pri terenskem delu v okviru integralnega projekta LIFE IP CARE4CLIMATE na študijskem območju na Kočevskem, kjer Gozdarski inštitut Slovenije v okviru projekta na petih hektarjih preizkuša inovativen pristop obnove gozda, ki je kombinacija obnove s sadnjo rastišču prilagojenih avtohtonih drevesnih vrst in naravne obnove.
- ▶ Vključeni smo v izvajanje projekta LesGoBio, ki preučuje možnost rabe lesa listavcev v slovenskem Biogozdarstvu in ga vodi Gozdarski inštitut Slovenije.
- ▶ Z Gozdarskim inštitutom Slovenije sodelujemo tudi pri projektu Gozdno-lesna veriga, ki naslavlja možnosti za izboljšanje konkurenčnosti slovenske gozdno-lesne verige v luči podnebnih sprememb in prehoda v nizko-ogljico družbo.
- ▶ Gozdarskemu inštitutu Slovenije smo omogočili vzorčenje v okviru projekta, ki preučuje vpliv podnebnih sprememb na dinamiko akumulacije lesne biomase bukve in smreke v Sloveniji.
- ▶ Raziskovalcem iz Biotehniške fakultete smo omogočili vzorčenje in opravljanje meritve na licitaciji vrednejše hlodovine, ki jo je organiziral siDG.
- ▶ Povezali smo se z lesarskim inštitutom Innorenew CoE pri razvoju modificiranega lesa. Tehnologija modifikacije lesa temelji na kemijski procesih pri povišanih temperaturah in odsotnosti kisika. Standardizirana proizvodnja modificiranega lesa bi pomenila razvojno tržni preboj.
- ▶ Sodelovanje z Zavodom za gozdove Slovenije pri projektu »Gozdovi za prihodnost« in pri projektu »Beech Power«.
- ▶ Za podporo gozdnogojitvenim in naravovarstvenim ciljem družbe smo nadaljevali sodelovanje pri raziskovalnih projektih Natura Mura, ZaDravo in Pohorka.
- ▶ Gozdarskemu inštitutu Slovenije smo podali različna soglasja za izvedbo raziskovalnih del na površinah, ki so v upravljanju družbe siDG.
- ▶ Sodelovanje z Zavodom za gozdove Slovenije pri vzpostavitvi provenienčnega sestoja s sadikami bukve na območju PE Postojna.
- ▶ S Katedro za krajinsko znanost in geoinformatiko Biotehniške fakultete UL smo sodelovali pri optimizaciji izdelave digitalnih modelov reliefa z brezpilotnimi letalniki (droni) za potrebe gozdnega gradbeništva.
- ▶ Sodelovanje s Štajersko gospodarsko zbornico v projektu Alps4GreenC (Interreg Alpine Space – small scale).
- ▶ Na Gozdarski inštitut Slovenije smo podali vloge za pridobitev Odločb za odobritev novih semenskih objektov.

INTERNA IZOBRAŽEVANJA

Zavedamo se pomena ustrezno strokovno izobraženih kadrov, zato zaposlenim omogočamo stalno izobraževanje ter izpopolnjevanje in usposabljanje v oblikah, kot so tečaji, delavnice, seminarji, strokovna srečanja. Izobraževanje se izvaja glede na potrebe delovnega procesa in se prilagaja delovnim mestom, izraženemu interesu zaposlenih ter razvoju poslovnih procesov. Zaposleni tako redno poglobljajo svoje strokovno znanje in se seznanjajo z novostmi. V letu 2022 smo za stroške izobraževanja in strokovnega izpopolnjevanja namenili sredstva v višini 91.965 evrov oziroma omogočili 71 različnih vrst izobraževanj, ki se jih je enkrat ali večkrat udeležilo 167 zaposlenih.

PRODAJA LESA NA PANJU V MINIMALNEM OBSEGU

KAZALNIK	2018	2019	2020	2021	2022
Prodaja na panju v m ³	3.538	2.664	309	829	3.742
Delež prodaje na panju v %	0,2	0,2	< 0,1	< 0,1	0,3

Obseg prodaje na panju je znašal manj kot 0,3 % in je bil v primerjavi s prodajo gozdnih lesnih sortimentov minimalen. Povprečna prodajna cena lesa na panju je bila 32,14 EUR/m³ (l. 2021: 22,88 EUR/m³). Največji delež prodaje lesa na panju izvira iz poseka na parcelah v solastnini, kjer je RS manjšinski lastnik, sledi prodaja lesa na panju preko javnega zbiranja ponudb na dislociranih enotah in na slabih rastiščih ter kot posek posameznih mejnih in nevarnih dreves. Prodaja lesa na panju se je lani glede na leto prej povečala na račun povečanega obsega poseka na parcelah v solastnini, kjer je RS manjšinski lastnik.

LOČENI RAČUNOVODSKI IZKAZI DRUŽBE SLOVENSKI DRŽAVNI GOZDOVI, D.O.O.

Ločeni izkaz poslovnega izida

(v EUR)	Pojasnila	2022	2021
Prihodki od prodaje	4.1	90.693.270	69.159.234
Sprememba vrednosti zalog	4.2	11.870	-62.607
Usredstveni lastni proizvodi in lastne storitve	4.3	0	3.342
Drugi poslovni prihodki	4.4	1.795.818	2.425.541
Kosmati poslovni donos		92.500.958	71.525.510
Stroški blaga, materiala in storitev	4.5	-35.930.275	-25.808.122
Stroški dela	4.6	-16.185.322	-12.973.950
Amortizacija	4.7	-2.368.866	-1.895.247
Oslabitve/odpisi terjatev	4.8	-55.627	-109.413
Drugi poslovni odhodki	4.9	-17.256.359	-13.876.971
Poslovni izid iz poslovanja		20.704.509	16.861.807
Finančni prihodki	4.10	215.885	180.005
Finančni odhodki	4.11	-143.872	-48.576
Finančni izid		72.013	131.429
Poslovni izid pred davki		20.776.522	16.993.236
Obračunani davek	4.12	-3.866.269	-3.044.138
Odloženi davek	4.12	-5.402	-16.811
Davek od dobička	4.12	-3.871.671	-3.060.949
Čisti poslovni izid poslovnega leta		16.904.851	13.932.286

Pojasnila so sestavni del ločenih računovodskih izkazov, ki so objavljeni v Letnem poročilu družbe Slovenski državni gozdovi d. o. o. za leto 2022, in jih je treba brati v povezavi z njimi.

Ločeni izkaz drugega vseobsegajočega donosa

(v EUR)	Pojasnila	2022	2021
Poslovni izid poslovnega leta		16.904.851	13.932.286
Postavke, ki pozneje ne bodo prerazvrščene v poslovni izid	4.13	-4.447	-25.464
Aktuarski dobički/izgube	4.13	-4.447	-25.464
Drugi vseobsegajoči donos poslovnega leta		-4.447	-25.464
Celotni vseobsegajoči donos poslovnega leta	4.13	16.900.404	13.906.822

Pojasnila so sestavni del ločenih računovodskih izkazov, ki so objavljeni v Letnem poročilu družbe Slovenski državni gozdovi d. o. o. za leto 2022, in jih je treba brati v povezavi z njimi.

Ločeni izkaz finančnega položaja

(v EUR)	Pojasnila	31.12.2022	31.12.2021
Sredstva			
Nepremičnine, naprave in oprema	4.14	17.316.979	15.834.939
Pravica do uporabe najetih sredstev	4.15	2.037.445	535.446
Neopredmetena sredstva	4.16	770.650	576.612
Naložbene nepremičnine	4.17	216.356	216.356
Naložbe v odvisno družbo	4.18	3.110.320	3.110.320
Nekratkoročne finančne terjatve	4.19	0	5.000.000
Nekratkoročno dani predujmi	4.20	10.900	0
Odložene terjatve za davek	4.21	64.458	69.861
Nekratkoročna sredstva		23.527.108	25.343.532
Zaloge	4.22	94.511	54.726
Kratkoročne finančne terjatve	4.23	5.000.000	3.000.000
Kratkoročne poslovne terjatve	4.24	17.014.014	15.894.154
Predujmi in druga sredstva	4.25	124.712	123.777
Denar in denarni ustrezniki	4.26	38.409.285	25.113.569
Kratkoročna sredstva		60.642.523	44.186.227
Skupaj sredstva		84.169.631	69.529.759
Kapital in obveznosti			
Osnovni kapital	4.27	22.440.000	22.440.000
Kapitalske rezerve	4.27	246.797	246.797
Rezerve iz dobička	4.27	26.519.984	26.519.984
· zakonske rezerve	4.27	2.244.000	2.244.000
· druge rezerve iz dobička	4.27	24.275.984	24.275.984
Rezerve, nastale zaradi vrednotenja po pošteni vrednosti	4.27	-33.911	-32.005
Čisti poslovni izid poslovnega leta	4.27	16.902.309	6.966.060
Kapital		66.075.179	56.140.835
Rezervacije za odpravnine in jubilejne nagrade	4.28	895.413	735.375
Druge rezervacije	4.29	56.950	59.242
Nekratkoročno odloženi prihodki	4.30	2.549	326
Nekratkoročne finančne obveznosti iz najemov	4.31	1.668.549	251.139
Nekratkoročne varščine	4.32	60.000	0
Nekratkoročne obveznosti		2.683.461	1.046.082
Kratkoročne finančne obveznosti iz najemov	4.33	385.264	295.604
Kratkoročne poslovne obveznosti	4.34	11.694.212	9.300.091
Obveznosti iz pogodb s kupci	4.35	937.844	394.068
Obveznosti za davek od dobička	4.36	822.131	1.407.152
Druge kratkoročne obveznosti	4.37	1.571.539	945.927
Kratkoročne obveznosti		15.410.991	12.342.842
Skupaj obveznosti		18.094.452	13.388.924
Skupaj kapital in obveznosti		84.169.631	69.529.759

Pojasnila so sestavni del ločenih računovodskih izkazov, ki so objavljeni v Letnem poročilu družbe Slovenski državni gozdovi d. o. o. za leto 2022, in jih je treba brati v povezavi z njimi.

Ločeni izkaz gibanja kapitala

Gibanje kapitala v letu 2022

IZKAZ GIBANJA KAPITALA	Vpoklicani kapital	Kapitalske rezerve	Rezerve iz dobička
(v EUR)	Osnovni kapital	Kapitalske rezerve	Zakonske rezerve
Stanje 31. decembra 2021	22.440.000	246.797	2.244.000
Izplačilo dobička			
Transakcije z lastniki	0	0	0
Vnos čistega poslovnega izida poročevalskega obdobja			
Sprememba rezerv, nastalih zaradi aktuarskih dobičkov/izgub			
Drugi vseobsegajoči donos v letu skupaj (po davku)	0	0	0
Celotni vseobsegajoči donos	0	0	0
Prenos aktuarski izgub v preneseni poslovni izid			
Razporeditev dela čistega dobička poročevalskega obdobja na druge sestavine kapitala po sklepu posloводства			
Spremembe v kapitalu	0	0	0
Stanje 31. decembra 2022	22.440.000	246.797	2.244.000
BILANČNI DOBIČEK			

Gibanje kapitala v letu 2021

IZKAZ GIBANJA KAPITALA	Vpoklicani kapital	Kapitalske rezerve	Rezerve iz dobička
(v EUR)	Osnovni kapital	Kapitalske rezerve	Zakonske rezerve
Stanje 31. decembra 2020	22.440.000	246.797	2.244.000
Izplačilo dobička			
Transakcije z lastniki	0	0	0
Vnos čistega poslovnega izida poročevalskega obdobja			
Sprememba rezerv, nastalih zaradi aktuarskih dobičkov/izgub			
Drugi vseobsegajoči donos v letu skupaj (po davku)	0	0	0
Celotni vseobsegajoči donos	0	0	0
Prenos aktuarski izgub v preneseni poslovni izid			
Razporeditev dela čistega dobička poročevalskega obdobja na druge sestavine kapitala po sklepu posloводства			
Spremembe v kapitalu	0	0	0
Stanje 31. decembra 2021	22.440.000	246.797	2.244.000
BILANČNI DOBIČEK			

Pojasnila so sestavni del ločenih računovodskih izkazov, ki so objavljeni v Letnem poročilu družbe Slovenski državni gozdovi d. o. o. za leto 2022, in jih je treba brati v povezavi z njimi.

Ločeni izkaz denarnih tokov

(v EUR)	Pojasnila	2022	2021
DENARNI TOKOVI PRI POSLOVANJU			
Čisti poslovni izid		16.904.851	13.932.286
Amortizacija opredmetenih osnovnih sredstev	4.7	1.794.967	1.527.313
Amortizacija neopredmetenih sredstev	4.7	161.024	91.386
Amortizacija pravic do uporabe sredstev	4.7	412.875	276.547
(Dobiček)/izguba pri prodaji neopredmetenih sredstev, opredmetenih osnovnih sredstev in naložbenih nepremičnin	4.4,4.9	725	-272
Oslabitev, odpis (odprava oslabitve) sredstev	4.8,4.9	32.182	195.071
(Dobiček)/izguba pri izločitvi pravic do uporabe sredstev	4.4	-1.903	-3.370
Neto (zmanjšanje)/oblikovanje rezervacij za zasluge zaposlencev	4.6	207.029	123.288
Neto (zmanjšanje)/oblikovanje popravkov vrednosti terjatev	4.4, 4.8	25.899	-32.453
Neto (zmanjšanje)/oblikovanje rezervacij za tožbe	4.9	2.813	57.642
Neto finančni (prihodki)/odhodki	4.10,4.11	-72.013	-131.429
(Prihodki) od prodaje–indeksacija cen	4.1	0	-55.480
(Prihodki)/odhodki povezani s poslovnimi učinki in drugi prihodki oz. odhodki	4.11	77.743	75.959
Davek iz dobička	4.12	3.871.671	3.060.949
Denarni tok iz poslovanja pred spremembo obratnega kapitala		23.417.863	19.117.438
Sprememba poslovnih in drugih terjatev ter sredstev na podlagi pogodb s kupci	4.24,4.25	-1.120.795	-1.023.133
Sprememba stanja zalog	4.22	-39.785	37.890
Sprememba poslovnih in drugih obveznosti ter obveznosti na podlagi pogodb s kupci	4.34,4.35,4.37	3.681.224	1.387.020
Spremembe čistih obratnih sredstev		2.520.644	401.777
Denarni tokovi pri poslovanju		25.938.507	19.519.215
Izdatki za obresti	4.11	-5.677	-2.702
Izdatki za davek iz dobička	4.36	-4.451.290	-1.345.409
Čisti denarni tok iz poslovanja		21.481.539	18.171.104
Prejemki od dobljenih obresti	4.10	12.023	4.927
Prejemki od prodaje nepremičnin, naprav in opreme in neopredmetenih sredstev	4.4	1.487	844
Prejemki od odtujitve finančnih naložb	4.19,4.23	8.000.000	18.500.000
Izdatki za pridobitev neopredmetenih sredstev	4.16	-443.560	-228.628
Izdatki za pridobitev opredmetenih osnovnih sredstev	4.14	-3.245.617	-6.227.318
Izdatki za pridobitev finančnih naložb	4.19,4.23	-5.000.000	-11.000.000
Čisti denarni tok iz naložbenja		-675.667	1.049.825
Izdatki za vračila kapitala	4.27	-6.966.060	-3.679.860
Izdatki za dane obresti, ki se nanašajo na financiranje	4.11	-138.195	-12.258
Izdatki za odplačila dolgoročnih finančnih obveznosti (najemnine)	4.33	-405.901	-273.378
Čisti denarni tok iz financiranja		-7.510.156	-3.965.497
Čisto povečanje/-zmanjšanje denarnih sredstev in njihovih ustreznikov		13.295.716	15.255.433
Denarna sredstva in njihovi ustrezniki na začetku leta	4.26	25.113.569	9.858.136
Povečanje/- zmanjšanje		13.295.716	15.255.433
Končno stanje denarnih sredstev in njihovih ustreznikov	4.26	38.409.285	25.113.569

Pojasnila so sestavni del ločenih računovodskih izkazov, ki so objavljeni v Letnem poročilu družbe Slovenski državni gozdovi d. o. o. za leto 2022, in jih je treba brati v povezavi z njimi.

